



แผนพัฒนาท้องถิ่น (พ.ศ.๒๕๖๖-๒๕๗๐)

องค์การบริหารส่วนตำบลแหลมประดู่



องค์การบริหารส่วนตำบลแหลมประดู่
๙๙ หมู่ที่ ๔ ตำบลแหลมประดู่ อำเภอบ้านโพธิ์ จังหวัดฉะเชิงเทรา

โทร.๐๙๔-๙๒๘๕๕๓๓

www.lampradoo.go.th



ประกาศองค์การบริหารส่วนตำบลแหลมประดู่
เรื่อง ประกาศใช้แผนพัฒนาท้องถิ่น (พ.ศ. ๒๕๖๖ - ๒๕๗๐)

ด้วยองค์การบริหารส่วนตำบลแหลมประดู่ ได้ดำเนินการจัดทำแผนพัฒนาท้องถิ่น (พ.ศ.๒๕๖๖ - ๒๕๗๐) ตามพระราชบัญญัติสภาตำบลและองค์การบริหารส่วนตำบล พ.ศ.๒๕๓๗ แก้ไขเพิ่มเติมถึง (ฉบับที่ ๗) พ.ศ. ๒๕๖๒ มาตรา ๖๙/๑ พระราชบัญญัติกำหนดแผนและขั้นตอนการกระจายอำนาจให้แก่องค์กรปกครองส่วนท้องถิ่น พ.ศ. ๒๕๔๒ หมวด ๒ มาตรา ๑๖ (๑) ระเบียบกระทรวงมหาดไทย ว่าด้วยการจัดทำแผนพัฒนาขององค์กรปกครองส่วนท้องถิ่น พ.ศ.๒๕๔๘ และที่แก้ไขเพิ่มเติมถึง (ฉบับที่ ๓) พ.ศ. ๒๕๖๑ ประกอบกับหนังสือกระทรวงมหาดไทย ด่วนที่สุด ที่ มท ๐๘๑๐.๓/ว ๗๔๖๗ ลงวันที่ ๑๔ ธันวาคม ๒๕๖๓ เรื่อง แนวทางการจัดทำแผนพัฒนาท้องถิ่น (พ.ศ. ๒๕๖๖ - ๒๕๗๐) ขององค์กรปกครองส่วนท้องถิ่น โดยสภาองค์การบริหารส่วนตำบลแหลมประดู่ ได้พิจารณาและมีมติเห็นชอบร่างแผนพัฒนาท้องถิ่น (พ.ศ.๒๕๖๖ - ๒๕๗๐) ในการประชุมสภาองค์การบริหารส่วนตำบลแหลมประดู่ สมัยสามัญ สมัยแรก ประจำปี พ.ศ.๒๕๖๕ ครั้งที่ ๒ เมื่อวันที่ ๑๔ กุมภาพันธ์ พ.ศ. ๒๕๖๕ ณ ห้องประชุมสภาองค์การบริหารส่วนตำบลแหลมประดู่ และนายกององค์การบริหารส่วนตำบลแหลมประดู่ ได้อนุมัติร่างแผนพัฒนาท้องถิ่น (พ.ศ.๒๕๖๖ - ๒๕๗๐) วันที่ ๑๔ กุมภาพันธ์ พ.ศ. ๒๕๖๕ เป็นที่เรียบร้อยแล้ว

ดังนั้น เพื่อให้เป็นไปตามระเบียบกระทรวงมหาดไทย ว่าด้วยการจัดทำแผนพัฒนาขององค์กรปกครองส่วนท้องถิ่น พ.ศ. ๒๕๔๘ หมวด ๕ ข้อ ๒๔ ข้อ ๒๕ และเพื่อให้การบริหารงานขององค์การบริหารส่วนตำบลแหลมประดู่เป็นไปอย่างมีประสิทธิภาพ และสามารถนำแผนพัฒนาท้องถิ่นไปใช้ได้อย่างถูกต้อง รวมทั้งให้หน่วยงานที่เกี่ยวข้องและประชาชนทั่วไปได้รับทราบ องค์การบริหารส่วนตำบลแหลมประดู่ จึงประกาศใช้แผนพัฒนาท้องถิ่น (พ.ศ.๒๕๖๖ - ๒๕๗๐) โดยให้มีผลนับตั้งแต่วันที่ ประกาศเป็นต้นไป

จึงประกาศให้ทราบโดยทั่วกัน

ประกาศ ณ วันที่ ๑๔ เดือน กุมภาพันธ์ พ.ศ. ๒๕๖๕

(นายอิทธิพัทธ์ ชัตติยะเตชะตระกูล)
นายกองค์การบริหารส่วนตำบลแหลมประดู่

คำนำ

องค์การบริหารส่วนตำบลแหลมประดู่ มีภารกิจสำคัญในการปฏิบัติงานเพื่อพัฒนาคุณภาพชีวิตของประชาชนภายในตำบล ภายใต้บทบัญญัติของรัฐธรรมนูญแห่งราชอาณาจักรไทย พ.ศ. ๒๕๖๐ ประกอบกับระเบียบกระทรวงมหาดไทยว่าด้วยการจัดทำแผนพัฒนาขององค์กรปกครองส่วนท้องถิ่น พ.ศ. ๒๕๔๘ ที่แก้ไขเพิ่มเติมถึง (ฉบับที่ ๒) พ.ศ. ๒๕๕๙ และ (ฉบับที่ ๓) พ.ศ. ๒๕๖๑ ได้กำหนดให้องค์กรปกครองส่วนท้องถิ่นมีอำนาจและหน้าที่ในการจัดทำแผนพัฒนาท้องถิ่นของตนเอง แผนพัฒนาท้องถิ่น หมายถึง แผนพัฒนาขององค์กรปกครองส่วนท้องถิ่น โดยคณะกรรมการพัฒนาท้องถิ่น รับทราบ ความต้องการ ประเด็น การพัฒนาและประเด็นที่เกี่ยวข้องตลอดจนความช่วยเหลือทางวิชาการและแนวทางปฏิบัติที่เหมาะสมกับสภาพพื้นที่ เพื่อนำมากำหนดแนวทางการจัดทำแผนพัฒนาท้องถิ่น เพื่อให้การดำเนินการดังกล่าวเป็นไปตามระเบียบฯ องค์การบริหารส่วนตำบลแหลมประดู่จึงได้ดำเนินการจัดทำแผนพัฒนาท้องถิ่น (พ.ศ. ๒๕๖๖ - ๒๕๗๐) ขึ้น เพื่อใช้เป็นเครื่องมือในการจัดทำงบประมาณรายจ่ายประจำปี งบประมาณรายจ่ายเพิ่มเติม งบประมาณจากเงินสะสมและงบประมาณเงินอุดหนุนพร้อมที่จะนำไปสู่การปฏิบัติ และสามารถใช้ในการประสานแผนพัฒนาท้องถิ่นได้อย่างมีประสิทธิภาพและประสิทธิผลตามนโยบายที่คณะผู้บริหารหวังที่จะทำให้เกิดการพัฒนาท้องถิ่นอย่างยั่งยืน องค์การบริหารส่วนตำบลแหลมประดู่ หวังเป็นอย่างยิ่งว่าแผนพัฒนาท้องถิ่น (พ.ศ. ๒๕๖๖ - ๒๕๗๐) ขององค์การบริหารส่วนตำบลแหลมประดู่ ฉบับนี้จะเป็นแนวทางในการพัฒนาตำบลแหลมประดู่ให้มีประสิทธิภาพและสามารถตอบสนองความต้องการของประชาชนได้อย่างแท้จริง

องค์การบริหารส่วนตำบลแหลมประดู่

สารบัญ

เรื่อง	หน้า
ส่วนที่ ๑ สภาพทั่วไปและข้อมูลพื้นฐาน	๑ - ๑๑
ส่วนที่ ๒ ยุทธศาสตร์การพัฒนากองครักษ์ปกครองส่วนท้องถิ่น	๑๒ - ๓๒
ส่วนที่ ๓ การนำแผนพัฒนาท้องถิ่นไปสู่การปฏิบัติ	๓๓
๑. บัญชีสรุปโครงการพัฒนา (แบบ ผ. ๐๑)	๓๔ - ๓๕
๒. รายละเอียดโครงการพัฒนา (แบบ ผ. ๐๒)	๓๖ - ๘๔
๓. รายละเอียดโครงการที่เกินศักยภาพ (แบบ ผ. ๐๒/๑)	๘๘ - ๙๒
๔. บัญชีครุภัณฑ์ (แบบ ผ. ๐๓)	๙๓-๙๔
ส่วนที่ ๔ การติดตามและประเมินผล	๙๕ - ๑๐๕

ภาคผนวก

๒. ด้านการเมือง/การปกครอง

๒.๑ เขตการปกครอง

องค์การบริหารส่วนตำบลแหลมประดู่ ประกอบด้วยหมู่บ้าน ๖ หมู่บ้าน มีพื้นที่อยู่ในองค์การบริหารส่วนตำบลทั้งหมด ๖ หมู่บ้าน ดังนี้

หมู่ที่ ๑	ชื่อบ้านดอนศาลเจ้า	มีนายพิเชตุ	คู้จ้อย	เป็นผู้ใหญ่บ้าน
หมู่ที่ ๒	ชื่อบ้านเนินเลียบ	มีนางสาวพนัส	พุลสวัสดิ์	เป็นผู้ใหญ่บ้าน
หมู่ที่ ๓	ชื่อบ้านหนองปลาตุก	มีนายสุวัฒน์	เสาวรส	เป็นผู้ใหญ่บ้าน
หมู่ที่ ๔	ชื่อบ้านแหลมประดู่	มีนายอนนท์	เทียนทอง	เป็นผู้ใหญ่บ้าน
หมู่ที่ ๕	ชื่อบ้านวังอู่	มีนายโสภณ	พลอยแหวน	เป็นผู้ใหญ่บ้าน
หมู่ที่ ๖	ชื่อบ้านหนองกระสังข์	มีนายภิรมย์	พุ่มจันทร์	เป็นกำนัน

๒.๒ การเลือกตั้ง

หน่วยเลือกตั้ง จำนวน ๖ หน่วย

- | | |
|-------------------------|-----------------------------|
| (๑) หน่วยเลือกตั้งที่ ๑ | ศาลาประชาคม หมู่ที่ ๑ |
| (๒) หน่วยเลือกตั้งที่ ๒ | ศาลาประชาคม หมู่ที่ ๒ |
| (๓) หน่วยเลือกตั้งที่ ๓ | ศาลาประชาคม หมู่ที่ ๓ |
| (๔) หน่วยเลือกตั้งที่ ๔ | ศาลาประชาธิปไตย หมู่ที่ ๔ |
| (๕) หน่วยเลือกตั้งที่ ๕ | อาคาร ศาลาประชาคม หมู่ที่ ๕ |
| (๖) หน่วยเลือกตั้งที่ ๖ | อาคาร ศาลาประชาคม หมู่ที่ ๖ |

๓. ประชากร

๓.๑ ข้อมูลเกี่ยวกับจำนวนประชากร

ประชากรทั้งสิ้น จำนวน ๓,๓๗๗ คน แยกเป็นชาย ๑,๖๕๐ คน หญิง ๑,๗๒๗ คน มีความหนาแน่นเฉลี่ย ๑๗๕ คน/ตารางกิโลเมตร

จำนวน ๖ หมู่บ้าน (ปี พ.ศ. ๒๕๖๔)						
ที่	หมู่ที่	ชื่อหมู่บ้าน	จำนวนครัวเรือน	หญิง (คน)	ชาย (คน)	รวม
๑๑๑	๑	ดอนศาลเจ้า	๒๕๕	๔๐๕	๓๘๑	๗๘๖
๒	๒	เนินเลียบ	๑๙๖	๓๒๑	๒๘๕	๖๐๖
๓๓	๓	หนองหอย	๑๐๕	๑๕๒	๑๖๔	๓๑๖
๔	๔	แหลมประดู่	๒๐๓	๓๓๕	๓๔๘	๖๘๓
๕	๕	วังอู่	๙๐	๑๕๓	๑๔๙	๓๐๒
๖	๖	หนองกระสังข์	๒๐๕	๓๖๐	๓๒๔	๖๘๔
รวมทั้งสิ้น			๑,๐๕๔	๑,๗๒๗	๑,๖๕๐	๓,๓๗๗

*หมายเหตุ : ข้อมูลจากสำนักทะเบียนอำเภอบ้านโพธิ์ ณ เดือนกันยายน พ.ศ. ๒๕๖๔

๓.๒ ช่วงอายุและจำนวนประชากร

จำนวนประชากร (แบ่งตามช่วงอายุ)						
แรกเกิด-๙ปี	๑๐-๑๙ปี	๒๐-๒๙ปี	๓๐-๓๙ปี	๔๐-๔๙ปี	๕๐-๕๙ปี	๖๐ ปีขึ้นไป
๓๐๙	๔๑๕	๔๕๓	๔๗๕	๕๓๗	๕๑๓	๖๗๒

*หมายเหตุ : ข้อมูลจากสำนักทะเบียนอำเภอบ้านโพธิ์ ณ เดือน กันยายน พ.ศ. ๒๕๖๔

๔. สภาพทางสังคม

๔.๑ การศึกษา

๑. มีสถานศึกษาในสังกัด สพฐ. จำนวน ๓ แห่ง

(๑) โรงเรียนวัดอรุณญาราม

- ครู จำนวน ๓ คน
- นักเรียน จำนวน ๒๘ คน

(๒) โรงเรียนวัดศรีมงคล

- ครู จำนวน ๑๒ คน
- นักเรียน จำนวน ๑๑๕ คน

(๓) โรงเรียนวัดหนองกระสังสามัคคี

- ครู จำนวน ๗ คน
- นักเรียน จำนวน ๒๙ คน

๒. มีศูนย์พัฒนาเด็กเล็ก จำนวน ๑ แห่ง

ศูนย์พัฒนาเด็กเล็กองค์การบริหารส่วนตำบลแหลมประดู่ มีครูผู้ดูแลเด็ก จำนวน ๑ คน และผู้ดูแลเด็ก จำนวน ๑ คน เด็กนักเรียน จำนวน ๒๐ คน

๔.๒ สาธารณสุข

มีสถานบริการสาธารณสุข จำนวน ๑ แห่ง ตั้งอยู่ ณ โรงพยาบาลส่งเสริมสุขภาพตำบลแหลมประดู่ มีเจ้าหน้าที่ จำนวน ๕ คน

๔.๓ อาชญากรรม

องค์การบริหารส่วนตำบลแหลมประดู่ไม่มีเหตุอาชญากรรมเกิดขึ้น ส่วนมากครัวเรือนมีการป้องกันอุบัติเหตุอย่างถูกวิธี มีความปลอดภัยในชีวิตและทรัพย์สิน ได้มีการจัดตั้งจุดตรวจ จุดสกัด จุดบริการ ในช่วงเทศกาลที่มีวันหยุดหลายวันเพื่ออำนวยความสะดวกให้กับประชาชน แต่ปัญหาที่พบเป็นประจำคือ การทะเลาะวิวาทของกลุ่มวัยรุ่น โดยเฉพาะในสถานที่จัดงานดนตรี งานมหรสพ เป็นปัญหาที่ชุมชนได้รับผลกระทบเป็นอย่างมาก การแก้ไขปัญหา คือการแจ้งเตือนให้ผู้ปกครองดูแลบุตรหลานของตน ประชาสัมพันธ์ให้ทราบถึงผลกระทบ ผลเสียหาย และโทษที่ได้รับจากการเกิดเหตุทะเลาะวิวาท การขอความร่วมมือไปยังผู้นำ การขอกำลังจาก ตำรวจ ผู้นำ อปพร. เพื่อระงับเหตุไม่ให้เกิดความรุนแรง แต่จะไม่ให้เกิดขึ้นเลยยังเป็นปัญหาที่ปัจจุบันไม่สามารถที่จะแก้ไขได้ ทั้งที่มีการร่วมมือกันหลายฝ่าย เป็นเรื่องที่ทางองค์การบริหารส่วนตำบลจะต้องหาวิธีที่จะแก้ไขปัญหาให้กับประชาชนต่อไปตามอำนาจหน้าที่ที่สามารถดำเนินการได้ มีป้อมตำรวจชุมชนประจำตำบล จำนวน ๑ แห่ง ตั้งอยู่ที่บริเวณสี่แยกวัดศรีมงคล

๔.๔ ยาเสพติด

ปัญหายาเสพติดในองค์การบริหารส่วนตำบลแหลมประดู่ จากการที่ทางสถานีตำรวจภูธรบ้านโพธิ์ได้แจ้งให้กำนันองค์การบริหารส่วนตำบลแหลมประดู่ทราบนั้นพบว่าในเขตองค์การบริหารส่วนตำบลแหลมประดู่มีผู้ที่ติดยาเสพติดแต่เมื่อเทียบกับพื้นที่อื่นถือว่าน้อย และยังไม่พบผู้ค้า เหตุผลก็เนื่องมาจากว่าได้รับความร่วมมือกับทางผู้นำ ประชาชน หน่วยงานขององค์การบริหารส่วนตำบลแหลมประดู่ที่ช่วยสอดส่องดูแลอยู่เป็นประจำ การแก้ไขปัญหาขององค์การบริหารส่วนตำบลแหลมประดู่สามารถทำได้เฉพาะตามอำนาจหน้าที่เท่านั้น เช่น การณรงค์ การประชาสัมพันธ์ การแจ้งเบาะแส การฝึกอบรมให้ความรู้ ถ้านอกเหนือจากอำนาจหน้าที่ ก็เป็นเรื่องของอำเภอหรือตำรวจแล้วแต่กรณี ทั้งนี้ องค์การบริหารส่วนตำบลแหลมประดู่ก็ได้ให้ความร่วมมือมาโดยตลอด

๔.๕ การสังคมสงเคราะห์

องค์การบริหารส่วนตำบลแหลมประดู่ได้ดำเนินการด้านสังคมสงเคราะห์ ดังนี้

- (๑) ดำเนินการจ่ายเบี้ยยังชีพให้กับผู้สูงอายุ ผู้พิการ และผู้ป่วยเอดส์
- (๒) รับลงทะเบียนและประสานโครงการเงินอุดหนุนเพื่อการเลี้ยงดูเด็กแรกเกิด
- (๓) ประสานการทำบัตรผู้พิการ
- (๔) ดำเนินการโครงการฝึกอบรมทักษะอาชีพให้กับประชาชนทั่วไป
- (๕) ดำเนินโครงการสร้างและซ่อมที่อยู่อาศัยให้กับผู้พิการ และผู้สูงอายุ
- (๖) อุดหนุนกองทุนสวัสดิการชุมชน
- (๗) ประสานการให้ความช่วยเหลือของจังหวัด อำเภอ หน่วยงานต่างๆ ที่ให้การสนับสนุน

๕. ระบบบริการพื้นฐาน

๕.๑ การคมนาคมขนส่ง

การคมนาคมติดต่อระหว่างอำเภอ และจังหวัด รวมทั้งการคมนาคมภายในตำบลและหมู่บ้าน มีรายละเอียดดังนี้

- ๑.ทางหลวงแผ่นดินหมายเลข ๓๓๐๔ (ดอนสีนนท์-แปลงยาว)ระยะทาง ๘,๐๐๐ ม.
๒. ทางหลวงชนบท(ลาดยางแอสฟัลต์ติก) จำนวน ๑ สาย ระยะทาง ๑,๐๐๐ ม.
๓. ทางชนบท (ลาดยางแอสฟัลต์ติก) จำนวน ๕ สาย ระยะทาง ๓,๕๕๑ ม.
- ๔.ทางชนบท (Prime Coat) จำนวน ๒ สาย ระยะทาง ๑,๑๐๐ ม.
- ๕.ทางชนบท (คอนกรีตเสริมเหล็ก) จำนวน ๘ สาย ระยะทาง ๑,๑๖๕ ม.
- ๖.ทางชนบท (ลูกรัง) จำนวน ๑๖ สาย ระยะทาง ๑๕,๖๓๘ ม.

๕.๒ การไฟฟ้า

มีการขยายเขตไฟฟ้า ปัจจุบันมีไฟฟ้าใช้ทุกครัวเรือน คิดเป็น ๑๐๐ เปอร์เซ็นต์ ปัญหาคือไฟฟ้าส่องสว่างทางหรือที่สาธารณะยังไม่สามารถดำเนินการครอบคลุมพื้นที่ได้ทั้งหมด เนื่องจากพื้นที่ที่มีความต้องการให้ติดตั้งไฟฟ้าส่องสว่างนั้นยังไม่เป็นที่สาธารณะ องค์การบริหารส่วนตำบลจึงไม่สามารถดำเนินการได้เช่นเดียวกับถนน การแก้ปัญหาคือ ประสานความร่วมมือกันหลายๆ ฝ่าย เพื่อที่จะทำความเข้าใจกับประชาชนในพื้นที่ และวิธีการที่จะดำเนินการแก้ไขอย่างไร ทั้งนี้ องค์การบริหารส่วนตำบลก็ได้ตั้งงบประมาณในส่วนนี้ไว้แล้ว และได้แจ้งประชาสัมพันธ์ให้ประชาชนได้รับทราบถึงเหตุผลเพื่อที่จะได้ช่วยกันแก้ไขปัญหาให้กับประชาชน

๕.๓ การประปา

การประปาหมู่บ้าน จำนวน ๑ แห่ง

หมู่ที่ ๑ วัดอรัญญิการาม	ครอบคลุมพื้นที่ให้บริการ	จำนวน ๒๕๕	หลังคาเรือน
หมู่ที่ ๒ บ้านเนินเลียบ	ครอบคลุมพื้นที่ให้บริการ	จำนวน ๑๙๖	หลังคาเรือน
หมู่ที่ ๓ บ้านหนองปลาตุก	ครอบคลุมพื้นที่ให้บริการ	จำนวน ๑๐๕	หลังคาเรือน
หมู่ที่ ๔ บ้านแหลมประดู่	ครอบคลุมพื้นที่ให้บริการ	จำนวน ๒๐๓	หลังคาเรือน
หมู่ที่ ๕ บ้านวังอู่	ครอบคลุมพื้นที่ให้บริการ	จำนวน ๙๐	หลังคาเรือน
หมู่ที่ ๖ บ้านหนองกระสังข์	ครอบคลุมพื้นที่ให้บริการ	จำนวน ๒๐๕	หลังคาเรือน

การประปา องค์การบริหารส่วนตำบลแหลมประดู่ จำนวน ๖ แห่ง

๕.๔ โทรศัพท์

ปัจจุบันในพื้นที่องค์การบริหารส่วนตำบลแหลมประดู่ ไม่มีโทรศัพท์สาธารณะ เนื่องจากประชาชนได้นิยมใช้โทรศัพท์ส่วนบุคคลแทน ซึ่งสามารถติดต่อสื่อสารได้รวดเร็ว และสามารถใช้อินเทอร์เน็ตได้ เช่น โทรศัพท์มือถือ สำหรับสถานที่ราชการ ยังคงใช้ระบบโทรศัพท์พื้นฐานในการติดต่อสื่อสาร

๕.๕ ไปรษณีย์หรือการสื่อสารหรือการขนส่ง และวัสดุ ครุภัณฑ์

องค์การบริหารส่วนตำบลแหลมประดู่ ไม่มีไปรษณีย์

๖. ระบบเศรษฐกิจ

๖.๑ การเกษตร

พื้นที่องค์การบริหารส่วนตำบลแหลมประดู่ ประชากรส่วนใหญ่ประกอบอาชีพเกษตรกรรม โดยมีกิจกรรมการเกษตรที่สำคัญ ได้แก่ ทำนา รองลงมา คือ เลี้ยงกุ้ง, เลี้ยงปลา, เลี้ยงไก่, เลี้ยงเป็ด, เลี้ยงวัว, และนาฝักกระเฉด ไร่จ้าง ตามลำดับ

๖.๒ การประมง

ในเขตองค์การบริหารส่วนตำบลแหลมประดู่ไม่มีการประมง เป็นการจับปลาตามธรรมชาติในบริเวณในครัวเรือนตามฤดูกาลเท่านั้น

๖.๓ การปศุสัตว์

การปศุสัตว์ในเขตองค์การบริหารส่วนตำบลแหลมประดู่ เป็นการประกอบการในลักษณะเลี้ยงในครัวเรือนเป็นอาชีพหลักและอาชีพเสริม เช่น การเลี้ยงปลา ไก่ เป็ด โค เพื่อจำหน่ายและบริโภคเองในครัวเรือน

๖.๔ การบริการ

๖.๕ การท่องเที่ยว

ในเขตพื้นที่องค์การบริหารส่วนตำบลแหลมประดู่ไม่มีแหล่งท่องเที่ยว แต่ได้ส่งเสริมการท่องเที่ยวให้เกิดขึ้นในพื้นที่ ดังนี้

๑. พระพุทธศรีมิ่งมงคล (หลวงพ่อใหญ่วัดศรีมิ่งมงคล) หน้าตักกว้าง ๑๐.๘๐ เมตร วัดศรีมิ่งมงคล ตำบลแหลมประดู่ อำเภอบ้านโพธิ์ จังหวัดฉะเชิงเทรา

๒. “นาป่าฝืน เกษตรอินทรีย์” เป็นแหล่งเรียนรู้เชิงเกษตรอินทรีย์ เกษตรทฤษฎีใหม่ เกษตรผสมผสาน โคกหนองนาโมเดล ข้าวฝักและผลไม้ปลอดสารพิษ

๓. “ไททำท่า” รูปแบบโคกหนองนาโมเดลมีลักษณะเหมือนแผนที่ประเทศไทย ผลผลิตของโครงการผลิตจากใบเตย



๖.๖ อุตสาหกรรม

ในเขตองค์การบริหารส่วนตำบลแหลมประดู่มีโรงงานอุตสาหกรรม และโรงสีข้าวขนาดเล็ก

- โรงสีข้าว จำนวน ๑ แห่ง
- โรงงานอุตสาหกรรม จำนวน ๗ แห่ง

๖.๗ การพาณิชย์และกลุ่มอาชีพ

การพาณิชย์

ธนาคาร	-	แห่ง	สถานีบริการน้ำมัน	-	แห่ง
บริษัท	-	แห่ง	ศูนย์การค้า/ห้างสรรพสินค้า	-	แห่ง
ห้างหุ้นส่วนจำกัด	-	แห่ง	ตลาดสด	-	แห่ง
ร้านค้าต่างๆ	๓๒	แห่ง	โรงฆ่าสัตว์	-	แห่ง
ซูเปอร์มาเก็ต	-	แห่ง	อู่ซ่อมรถ	๑	แห่ง

องค์กร/กลุ่มอาชีพ

จากการจัดเวทีชุมชนและสอบถามตัวแทนกลุ่มและองค์กรในชุมชน ทำให้ได้ข้อมูลกลุ่มต่างๆ ในตำบลแหลมประดู่ ดังนี้ กลุ่มผู้เลี้ยงกุ้งกุลาดำ กลุ่มเกษตรกร กลุ่มแปรรูปน้ำพริก กลุ่มออมทรัพย์เพื่อผลิต กลุ่มเกษตรกรผู้เลี้ยงไก่ไข่กลุ่มจักสาน กลุ่มผลิตข้าวซ้อมมือ

ตาราง องค์กร/กลุ่มอาชีพในตำบลแหลมประดู่

กลุ่ม	ที่ตั้ง (หมู่ที่)	จำนวนสมาชิก (ราย)	กิจกรรม
๑. กลุ่มผู้เลี้ยงกุ้งกุลาดำ	หมู่ที่ ๑	๑๓	เลี้ยงกุ้งกุลาดำเพื่อจำหน่ายและบริโภคภายในครัวเรือน
๒. กลุ่มเกษตรกร	หมู่ที่ ๒	๙	ทำนาเพื่อจำหน่ายและบริโภคภายในครัวเรือน
๓. กลุ่มแปรรูปน้ำพริก	หมู่ที่ ๒	๖	แปรรูปน้ำพริกเพื่อจำหน่ายและบริโภคภายในครัวเรือน
๔. กลุ่มออมทรัพย์เพื่อผลิต	หมู่ที่ ๓	๑๗	ทำนาเพื่อจำหน่ายและบริโภคภายในครัวเรือน
๕. กลุ่มเกษตรกรผู้เลี้ยงไก่ไข่	หมู่ที่ ๔	๘	เลี้ยงไก่ไข่เพื่อจำหน่ายและบริโภคภายในครัวเรือน
๖. กลุ่มจักสาน	หมู่ที่ ๕	๒๑	สานตะกร้าจากทางมะพร้าวเพื่อจำหน่าย
๗. กลุ่มผลิตข้าวซ้อมมือ	หมู่ที่ ๖	๑๗	ผลิตข้าวซ้อมมือเพื่อจำหน่ายและบริโภคภายในครัวเรือน

๖.๘ แรงงาน

จากการสำรวจข้อมูลพื้นฐานพบว่า ประชากรส่วนใหญ่เป็นแรงงานเกษตรกรรม ซึ่งทำนาทำสวน ทำไร่ ประชากรบางส่วนทำงานนอกพื้นที่ และมีแรงงานต่างด้าวเข้ามาในพื้นที่

การผลิตและรายได้หลักของประชากรในพื้นที่ของตำบลแหลมประดู่ ได้แก่การประกอบอาชีพเกษตรกรรม (การใช้ที่ดินเพื่อกสิกรรม) ส่วนอาชีพรองลงมาได้แก่ การรับจ้าง อุตสาหกรรมในครัวเรือน นาฬิกา กระเชอ และอื่นๆ

๗. ศาสนา ประเพณี วัฒนธรรม

๗.๑ การนับถือศาสนา

ประชาชนในตำบลแหลมประดู่ จะนับถือศาสนาพุทธ โดยมีศาสนสถาน ๔ แห่ง ดังนี้

ที่	ชื่อศาสนสถาน	สถานที่ตั้ง	
		บ้าน	หมู่ที่
๑	วัดอรัญญิการาม	บ้านดอนศาลเจ้า	๑
๒	วัดศรีมงคล	บ้านแหลมประดู่	๔
๓	วัดวังอู่	บ้านวังอู่	๕
๔	วัดหนองกระสังสามัคคี	บ้านหนองกระสังข์	๖
รวม			

๗.๒ ประเพณีและงานประจำปี

- ประเพณีวันขึ้นปีใหม่ ประมาณเดือน มกราคม
- ประเพณีวันสงกรานต์ ประมาณเดือน เมษายน
- ประเพณีลอยกระทง ประมาณเดือน พฤศจิกายน
- ประเพณีวันเข้าพรรษา ออกพรรษา ประมาณเดือน กรกฎาคม ตุลาคม

๗.๓ ภูมิปัญญาท้องถิ่น ภาษาถิ่น

ภูมิปัญญาท้องถิ่น ประชาชนในเขตพื้นที่ได้อนุรักษ์ภูมิปัญญาท้องถิ่น ได้แก่ การสานตะกร้าจากทางมะพร้าว

ภาษาถิ่น ประชาชนส่วนใหญ่พูดภาษาไทย

๗.๔ สินค้าพื้นเมืองและของที่ระลึก

ประชาชนในตำบลแหลมประดู่ได้มีสินค้าพื้นเมืองและของฝากส่วนใหญ่จะเป็น ตะกร้าจากทางมะพร้าว ซึ่งประชาชนเริ่มหันมาปลูกมะพร้าวมากขึ้นและไม่กวาดทางมะพร้าวของกลุ่มผู้สูงอายุและผู้พิการในตำบล

๘. ทรัพยากรธรรมชาติ

๘.๑ น้ำ ที่ใช้ในการอุปโภค-บริโภค เป็นน้ำที่ได้จากน้ำฝน และน้ำดิบจากธรรมชาติ ซึ่งจะต้องนำมาผ่านกระบวนการของระบบประปา สำหรับน้ำใต้ดินมีปริมาณน้อย ไม่สามารถนำขึ้นมาใช้ให้พอเพียงได้

๘.๒ ป่าไม้ ในเขตพื้นที่องค์การบริหารส่วนตำบลแหลมประดู่ไม่มีป่าไม้

๘.๓ ภูเขา ในเขตพื้นที่องค์การบริหารส่วนตำบลแหลมประดู่ไม่มีภูเขา

๘.๔ คุณภาพของทรัพยากรธรรมชาติ

ในพื้นที่ขององค์การบริหารส่วนตำบลแหลมประดู่ส่วนมากเป็นพื้นที่สำหรับเพาะปลูก เป็นที่นา ไร่ สวน ที่อยู่อาศัย ร้านค้า สถานประกอบการ ตามลำดับ และมีพื้นที่เพียงเล็กน้อยที่เป็นพื้นที่สาธารณะ ทรัพยากรธรรมชาติในพื้นที่ ก็ได้แก่ ดิน น้ำ ต้นไม้ อากาศที่ไม่มีมลพิษ ปัญหาคือ มีแหล่งน้ำใช้ในการเกษตรไม่เพียงพอ ปัญหาคือยังไม่สามารถหาแหล่งน้ำสำหรับการเกษตรได้เพิ่มขึ้น เพราะพื้นที่ส่วนมากเป็นของประชาชน เอกชน โครงการปลูกต้นไม้ในวันสำคัญต่างๆ ในพื้นที่ของสาธารณะรวมทั้งปรับปรุงสภาพภูมิทัศน์ให้ร่มรื่น สวยงาม เป็นที่พักผ่อนหย่อนใจของประชาชน ฯลฯ

๙. ข้อมูลเกี่ยวกับศักยภาพขององค์การบริหารส่วนตำบล

โครงสร้างคณะผู้บริหาร

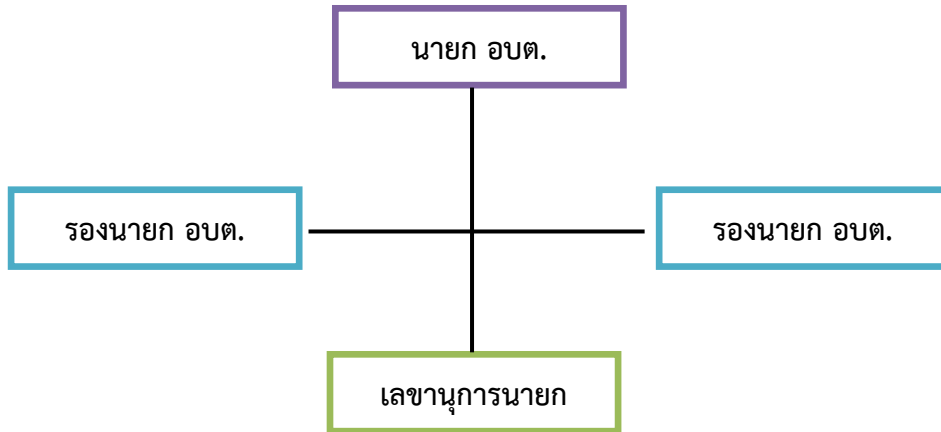

บทบาท/การมีส่วนร่วมของประชาชนในกิจการทางการเมืองและการบริหาร

นายกองค์การบริหารส่วนตำบล มีอำนาจหน้าที่ในการกำหนดนโยบายและรับผิดชอบในการบริหารราชการขององค์การบริหารส่วนตำบล ให้เป็นไปตามกฎหมาย นโยบาย แผนพัฒนาท้องถิ่นขององค์การบริหารส่วนตำบล ข้อบัญญัติ ระเบียบ และข้อบังคับของทางราชการ สั่ง อนุญาต อนุมัติเกี่ยวกับราชการขององค์การบริหารส่วนตำบล แต่งตั้งและถอดถอนรองนายกองค์การบริหารส่วนตำบลและเลขานุการนายกองค์การบริหารส่วนตำบล วางระเบียบเพื่อให้งานขององค์การบริหารส่วนตำบลเป็นไปด้วยความเรียบร้อยและรักษาการให้เป็นไปตามข้อบัญญัติขององค์การบริหารส่วนตำบล รวมถึงปฏิบัติหน้าที่ อื่นตามที่บัญญัติไว้ในพระราชบัญญัติสภาตำบลและองค์การบริหารส่วนตำบล พ.ศ. ๒๕๓๗ และที่แก้ไขเพิ่มเติมถึง(ฉบับที่ ๗) พ.ศ. ๒๕๖๒ และกฎหมายอื่น

สภาองค์การบริหารส่วนตำบล มีอำนาจหน้าที่ในการให้ความเห็นชอบร่างแผนพัฒนาท้องถิ่นขององค์การบริหารส่วนตำบล พิจารณาและให้ความเห็นชอบร่างข้อบัญญัติขององค์การบริหารส่วนตำบลร่างข้อบัญญัติงบประมาณรายจ่ายประจำปี และร่างข้อบัญญัติงบประมาณรายจ่ายเพิ่มเติม และควบคุมการปฏิบัติงานของนายกองค์การบริหารส่วนตำบล ให้เป็นไปตามกฎหมาย นโยบาย แผนพัฒนาท้องถิ่นขององค์การบริหารส่วนตำบล ข้อบัญญัติ ระเบียบ และข้อบังคับของทางราชการ

ประชาชนในเขตองค์การบริหารส่วนตำบลแหลมประดู่ มีส่วนร่วมในการบริหารงานขององค์การบริหารส่วนตำบล ประชาชนในเขตองค์การบริหารส่วนตำบลยังมีส่วนร่วมในการบริหารงาน การช่วยเหลืองานขององค์การบริหารส่วนตำบล เสนอแนะในกิจกรรมขององค์การบริหารส่วนตำบลในการดำเนินงานต่างๆ เช่น การประชุมจัดทำแผนพัฒนาตำบล , ประชุมประชาคมแก้ไขปัญหาความยากจน , ประชุมการจัดอบรม กระบวนการชุมชนเข้มแข็ง การรณรงค์ต่อต้านยาเสพติด ฯลฯ

องค์การบริหารส่วนตำบลแหลมประดู่ เป็นองค์การบริหารส่วนตำบลประเภทสามัญ และได้จัดทำโครงสร้างส่วนราชการและระดับตำแหน่งพนักงานส่วนตำบลในแผนอัตรากำลัง ๓ ปี ประจำปีงบประมาณ พ.ศ. ๒๕๖๔-๒๕๖๖ องค์การบริหารส่วนตำบลแหลมประดู่ มีโครงสร้างส่วนราชการที่มีความจำเป็นในการบริหารราชการขององค์การบริหารส่วนตำบล ดังนี้

- (๑) สำนักปลัดองค์การบริหารส่วนตำบล
- (๒) กองคลัง
- (๓) กองช่าง
- (๔) กองสาธารณสุขและสิ่งแวดล้อม
- (๕) กองการศึกษาฯ และวัฒนธรรม
- (๖) หน่วยตรวจสอบภายใน

ให้ส่วนราชการตาม (๑) - (๕) มีฐานะเป็นกองหรือสำนัก และ (๖) เป็นส่วนราชการที่มีฐานะต่ำกว่ากองหรือเทียบเท่ากอง โดยให้ขึ้นตรงต่อปลัดองค์การบริหารส่วนตำบล

การกำหนดให้ส่วนราชการ มีอำนาจหน้าที่ความรับผิดชอบ ดังต่อไปนี้

(๑) สำนักปลัดองค์การบริหารส่วนตำบล

ให้มีอำนาจหน้าที่ความรับผิดชอบเกี่ยวกับ งานราชการทั่วไปขององค์การบริหารส่วนตำบลงานเลขานุการของนายกองค์การบริหารส่วนตำบล รองนายกองค์การบริหารส่วนตำบลและเลขานุการนายกองค์การบริหารส่วนตำบล งานกิจการสภาองค์การบริหารส่วนตำบล การบริหารงานบุคคลของพนักงานส่วนตำบล ลูกจ้างประจำ และพนักงานจ้าง งานสวัสดิการสังคม งานสังคมสงเคราะห์ งานพัฒนาคุณภาพชีวิตเด็ก สตรี ผู้สูงอายุ และผู้ด้อยโอกาส งานกิจการขนส่ง งานส่งเสริมการท่องเที่ยว งานส่งเสริมการเกษตรงานการพาณิชย์ งานส่งเสริมและพัฒนาอาชีพ งานป้องกันและบรรเทาสาธารณภัย งานเทศกิจ งานรักษาความสงบเรียบร้อย งานจราจร งานวิเทศสัมพันธ์ งานประชาสัมพันธ์ งานส่งเสริมและพัฒนาเทคโนโลยีสารสนเทศ งานนิติการ งานคุ้มครอง ดูแลและบำรุงรักษาทรัพยากรธรรมชาติและสิ่งแวดล้อม และราชการที่มีได้กำหนดให้เป็นหน้าที่ของกอง สำนัก หรือส่วนราชการใดในองค์การบริหารส่วนตำบลเป็นการเฉพาะ รวมทั้งกำกับและเร่งรัดการปฏิบัติราชการของส่วนราชการในองค์การบริหารส่วนตำบลให้เป็นไปตามสถิติโยบาย แนวทาง และแผนการปฏิบัติราชการขององค์การบริหารส่วนตำบล งานบริการข้อมูลช่วยเหลือให้คำแนะนำทางวิชาการงานอื่นๆ ที่เกี่ยวข้องและที่ได้รับมอบหมาย กำหนดงานภายในของสำนักปลัดองค์การบริหารส่วนตำบล ดังนี้

๑. งานอำนวยการ
๒. งานยุทธศาสตร์และงบประมาณ
๓. งานการเจ้าหน้าที่
๔. งานนิติการ
๕. งานป้องกันและบรรเทาสาธารณภัย
๖. งานสวัสดิการสังคม

(๒) กองคลัง

ให้มีอำนาจหน้าที่ความรับผิดชอบเกี่ยวกับ งานจ่ายเงิน การรับเงิน การจัดเก็บภาษีค่าธรรมเนียม และการพัฒนารายได้ งานสรุปผล สถิติการจัดเก็บภาษี ค่าธรรมเนียม งานนำส่งเงินการเก็บรักษาเงินและเอกสารทางการเงิน งานการตรวจสอบใบสำคัญ ฎีกาทุกประเภท งานการจัดทำบัญชีงานตรวจสอบบัญชีทุกประเภท งานเกี่ยวกับเงินเดือน ค่าจ้าง ค่าตอบแทน เงินบำเหน็จ บำนาญและเงินอื่นๆ งานจัดทำหรือช่วยจัดทำงบประมาณและเงินนอกงบประมาณ งานเกี่ยวกับสถานะการเงินการคลัง งานการจัดสรรเงินต่างๆ งานทะเบียนคุมเงินรายได้และรายจ่ายต่าง ๆ งานควบคุมการเบิกจ่ายเงินการทำงานบตลงประจำเดือน และประจำปี งานเกี่ยวกับการจัดซื้อจัด

จ้าง จัดทำ งานทะเบียนคุม งานการจำหน่าย พัสต ครุภัณฑ์ และทรัพย์สินต่าง ๆ งานเกี่ยวกับเงินประกันสัญญา
ทุกประเภท งานบริการข้อมูลสถิติ ช่วยเหลือให้คำแนะนำทางวิชาการด้านการเงิน การคลัง การบัญชี การพัสดุ
และทรัพย์สิน งานอื่น ๆ ที่เกี่ยวข้องและที่ได้รับมอบหมาย กำหนดงานภายในของกองคลัง ดังนี้

๑. งานการเงินและบัญชี
๒. งานพัฒนารายได้
๓. งานพัสดุและทรัพย์สิน

(๓) กองช่าง

ให้มีอำนาจหน้าที่ความรับผิดชอบเกี่ยวกับ งานสำรวจ งานออกแบบและเขียนแบบงานประมาณ
ราคา งานจัดทำราคากลาง งานจัดทำข้อมูลทางด้านวิศวกรรมต่าง ๆ งานจัดเก็บและทดสอบคุณภาพวัสดุ งาน
จัดทำทะเบียนประวัติโครงสร้างพื้นฐาน อาคาร สะพาน คลอง แหล่งน้ำ งานติดตั้งซ่อมบำรุงระบบไฟส่องสว่างและ
ไฟสัญญาณจราจร งานปรับปรุงภูมิทัศน์ งานผังเมืองตามพระราชบัญญัติการผังเมือง งานการควบคุมอาคารตาม
ระเบียบกฎหมาย งานตรวจสอบการก่อสร้าง งานจัดทำแผนปฏิบัติงานการก่อสร้างและซ่อมบำรุงประจำปี งาน
ควบคุมการก่อสร้างและซ่อมบำรุง งานจัดทำประวัติ ติดตาม ควบคุมการปฏิบัติงานเครื่องจักรกล งานจัดทำ
ทะเบียนประวัติการใช้เครื่องจักรกลและยานพาหนะ งานแผนการบำรุงรักษาเครื่องจักรกลและยานพาหนะ งาน
เกี่ยวกับการประปา งานเกี่ยวกับการช่างสุขาภิบาลงานช่วยเหลือสนับสนุนเครื่องจักรกล งานช่วยเหลือสนับสนุน
การป้องกันและบรรเทาสาธารณภัยงานช่วยเหลือสนับสนุนด้านทรัพยากรธรรมชาติและสิ่งแวดล้อม งานจัดทำ
ทะเบียนควบคุมการจัดซื้อเก็บรักษา การเบิกจ่ายวัสดุ อุปกรณ์ จะไหล น้ำมันเชื้อเพลิง งานบริการข้อมูล สถิติ
ช่วยเหลือให้คำแนะนำทางวิชาการด้านวิศวกรรมต่าง ๆ งานอื่น ๆ ที่เกี่ยวข้องและที่ได้รับมอบหมาย กำหนดงาน
ภายในของกองช่าง ดังนี้

๑. งานแบบแผนและก่อสร้าง
๒. งานควบคุมอาคาร
๓. งานสาธารณสุขโรค

(๔) กองสาธารณสุขและสิ่งแวดล้อม

ให้มีอำนาจหน้าที่ความรับผิดชอบเกี่ยวกับ งานการศึกษา ค้นคว้า วิจัย วิเคราะห์และจัดทำ
แผนงานด้านสาธารณสุข งานส่งเสริมสุขภาพ งานป้องกันเฝ้าระวังและควบคุมโรคติดต่อ งานสุขาภิบาลในสถาน
ประกอบการ งานสุขาภิบาลชุมชน งานอนามัยสิ่งแวดล้อม งานคุ้มครองผู้บริโภค งานให้บริการด้านสาธารณสุข
งานเภสัชกรรม งานพยาธิวิทยา งานรังสีวิทยา งานวิโรจวิทยา การแพทย์ งานวิเคราะห์ทางวิทยาศาสตร์ งาน
การแพทย์ งานการแพทย์ฉุกเฉิน งานรักษาพยาบาล งานศูนย์บริการสาธารณสุขงานโรงพยาบาลส่งเสริมสุขภาพ
ตำบล งานบริหารสาธารณสุข งานส่งเสริมป้องกันควบคุมโรค งานเวชปฏิบัติครอบครัว งานหลักประกันสุขภาพ
งานมาตรฐานและคุณภาพหน่วยบริการ งานยุทธศาสตร์สาธารณสุขงานกฎหมายสาธารณสุข งานแพทย์แผนไทย
งานส่งเสริมสนับสนุนการแพทย์แผนไทย งานกายภาพและอาชีวบำบัด งานฟื้นฟูสมรรถภาพและจิตใจผู้ป่วย
งานทันตสาธารณสุข งานบริการรักษาความสะอาด งานบริการและพัฒนาระบบจัดการมูลฝอย งานบริหารจัดการ
สิ่งปฏิกูล งานส่งเสริมสนับสนุนการพัฒนาคุณภาพชีวิตเด็กตรี ผู้สูงอายุ ผู้พิการ และผู้ด้อยโอกาส งานอาสาสมัคร
สาธารณสุข งานป้องกันและบำบัดการติดสารเสพติดแพทย์ งานศึกษา ค้นคว้า วิจัย วิเคราะห์ กำหนดมาตรการและ
แผนดำเนินงานด้านสิ่งแวดล้อมการประเมินผลกระทบสิ่งแวดล้อม การเฝ้าระวังและตรวจสอบคุณภาพสิ่งแวดล้อม
งานส่งเสริมสนับสนุนด้านสิ่งแวดล้อม งานจัดทำและพัฒนาระบบฐานข้อมูลด้านการจัดการสิ่งแวดล้อม งาน
รณรงค์และการฝึกอบรมสร้างจิตสำนึกด้านสิ่งแวดล้อม งานวางแผนและจัดทำแผนดำเนินงานด้านการเฝ้าระวัง
ควบคุมมลพิษทางน้ำอากาศ และเสียง งานเฝ้าระวัง บำบัด ตรวจสอบคุณภาพน้ำ อากาศ ของเสียงและสาร

อันตรรายต่าง ๆ งานบริการข้อมูล สถิติ ช่วยเหลือให้คำแนะนำทางวิชาการ งานอื่น ๆ ที่เกี่ยวข้องและที่ได้รับมอบหมาย กำหนดงานภายในของกองสาธารณสุขและสิ่งแวดล้อม ดังนี้

๑. งานบริหารงานสาธารณสุข
๒. งานป้องกันและควบคุมโรค
๓. งานควบคุมและจัดการคุณภาพสิ่งแวดล้อม

(๕) กองการศึกษา ศาสนาและวัฒนธรรม

ให้มีอำนาจหน้าที่ความรับผิดชอบเกี่ยวกับ งานบริหารการศึกษา งานพัฒนาการศึกษา ทั้ง การศึกษาในระบบการศึกษา การศึกษานอกระบบการศึกษา งานบริหารวิชาการด้านการศึกษา งานโรงเรียน งานกิจการนักเรียน งานการศึกษาปฐมวัย มัธยมศึกษา และอาชีวศึกษา งานบริหารวิชาการด้านการศึกษา งานโรงเรียน งานกิจการนักเรียน งานการศึกษาปฐมวัย งานขยายโอกาสทางการศึกษางานฝึกและส่งเสริมอาชีพ งานห้องสมุด งานพิพิธภัณฑ์ งานเครือข่ายทางการศึกษา งานการศาสนางานบำรุงศิลปะ จารีตประเพณี ภูมิปัญญาท้องถิ่น และวัฒนธรรมอันดีของท้องถิ่น งานการกีฬาและนันทนาการ งานกิจกรรมเด็กเยาวชน และการศึกษานอกโรงเรียน งานศูนย์พัฒนาเด็กเล็ก งานส่งเสริมสวัสดิการสวัสดิภาพและกองทุนเพื่อการศึกษา งานบริหารงานบุคคล ของพนักงานครู บุคลากรทางศึกษา ลูกจ้าง และพนักงานจ้างสังกัดสถานศึกษาและศูนย์พัฒนาเด็กเล็กกรณียังไม่ได้จัดตั้งกองเจ้าหน้าที่ งานบริการข้อมูลสถิติ ช่วยเหลือให้คำแนะนำทางวิชาการ งานอื่น ๆ ที่เกี่ยวข้องและที่ได้รับมอบหมาย กำหนดงานภายในกองการศึกษา ศาสนาและวัฒนธรรม ดังนี้

๑. งานบริหารการศึกษา
๒. งานส่งเสริมการศึกษา ศาสนาและวัฒนธรรม
๓. งานกิจกรรมเด็กและเยาวชน

(๖) หน่วยตรวจสอบภายใน

ให้มีอำนาจหน้าที่ความรับผิดชอบเกี่ยวกับ งานจัดทำแผนการตรวจสอบภายในประจำปีงานการตรวจสอบความถูกต้องและเชื่อถือได้ของเอกสารการเงิน การบัญชี เอกสารการรับการจ่ายเงินทุกประเภท ตรวจสอบการเก็บรักษาหลักฐานการเงิน การบัญชี งานตรวจสอบการสรรหาพัสดุและทรัพย์สินการเก็บรักษาพัสดุ และทรัพย์สิน งานตรวจสอบการทำประโยชน์จากทรัพย์สินขององค์การบริหารส่วนตำบลงานตรวจสอบ ติดตาม และการประเมินผลการดำเนินงานตามแผนงาน โครงการให้เป็นไปตามนโยบายวัตถุประสงค์ และเป้าหมายที่กำหนดอย่างมีประสิทธิภาพ ประสิทธิผลและประหยัด งานวิเคราะห์และประเมินความมีประสิทธิภาพ ประหยัด คุ่มค่าในการใช้ทรัพยากรของส่วนราชการต่าง ๆ งานประเมินการควบคุมภายในของหน่วยรับตรวจ งานรายงานผลการตรวจสอบภายใน งานบริการข้อมูล สถิติ ช่วยเหลือให้คำแนะนำแนวทางแก้ไข ปรับปรุงการปฏิบัติงานแก่หน่วยรับตรวจและผู้ที่เกี่ยวข้อง งานอื่น ๆ ที่เกี่ยวข้องและที่ได้รับมอบหมาย

ส่วนที่ ๒

ยุทธศาสตร์การพัฒนาระบบโครงสร้างส่วนท้องถิ่น

๑. ความสัมพันธ์ระหว่างแผนพัฒนาระดับมหภาค

๑.๑ แผนยุทธศาสตร์ชาติ ๒๐ ปี (พ.ศ. ๒๕๖๑ - ๒๕๘๐)

วิสัยทัศน์ : “ประเทศไทยมีความมั่นคง มั่งคั่ง ยั่งยืน เป็นประเทศพัฒนาแล้ว ด้วยการพัฒนา ตามหลักปรัชญาของเศรษฐกิจพอเพียง”

ประเด็นยุทธศาสตร์ชาติ :

๑. ยุทธศาสตร์ด้านความมั่นคง
๒. ยุทธศาสตร์ด้านการสร้างความสามารถในการแข่งขัน
๓. ยุทธศาสตร์การพัฒนาและเสริมสร้างศักยภาพทรัพยากรมนุษย์
๔. ยุทธศาสตร์ด้านการสร้างโอกาสและความเสมอภาคทางสังคม
๕. ยุทธศาสตร์ด้านการสร้างการเติบโตบนคุณภาพชีวิตที่เป็นมิตรกับสิ่งแวดล้อม
๖. ยุทธศาสตร์ด้านการปรับสมดุลและพัฒนาระบบการบริหารจัดการภาครัฐ

โดยที่รัฐธรรมนูญแห่งราชอาณาจักรไทย มาตรา ๖๕ กำหนดให้รัฐพึงจัดให้มียุทธศาสตร์ชาติเป็นเป้าหมายการพัฒนาประเทศอย่างยั่งยืน ตามหลักธรรมาภิบาลเพื่อใช้เป็นกรอบในการจัดทำแผนต่างๆให้สอดคล้องและบูรณาการกันเพื่อให้เกิดเป็นพลังผลักดันร่วมกันไปสู่เป้าหมายดังกล่าว โดยให้เป็นไปตามที่กำหนดในกฎหมายว่าด้วยการจัดทำยุทธศาสตร์ชาติ และต่อมาได้มีการตราพระราชบัญญัติการจัดทำยุทธศาสตร์ชาติ พ.ศ. ๒๕๖๐ มีผลบังคับใช้เมื่อวันที่ ๑ สิงหาคม ๒๕๖๐ โดยกำหนดให้มีการแต่งตั้งคณะกรรมการยุทธศาสตร์ชาติเพื่อรับผิดชอบในการจัดทำร่างยุทธศาสตร์ชาติ กำหนดวิธีการการมีส่วนร่วมของประชาชนในการจัดทำร่างยุทธศาสตร์ชาติ ในการติดตาม การตรวจสอบ และการประเมินผล รวมทั้งกำหนดมาตรการส่งเสริมและสนับสนุนให้ประชาชนทุกภาคส่วนดำเนินการให้สอดคล้องกับยุทธศาสตร์ชาติ

เพื่อให้เป็นไปตามที่กำหนดในพระราชบัญญัติการจัดทำ ยุทธศาสตร์ชาติ พ.ศ. ๒๕๖๐ คณะกรรมการยุทธศาสตร์ชาติได้แต่งตั้งคณะกรรมการจัดทำยุทธศาสตร์ชาติด้านต่างๆ รวม ๖ คณะ อันประกอบด้วย คณะกรรมการจัดทำยุทธศาสตร์ชาติด้านความมั่นคง คณะกรรมการจัดทำยุทธศาสตร์ชาติด้านการสร้างความสามารถในการแข่งขัน คณะกรรมการจัดทำยุทธศาสตร์ชาติด้านการพัฒนาและเสริมสร้างศักยภาพทรัพยากรมนุษย์ คณะกรรมการจัดทำยุทธศาสตร์ชาติด้านการสร้างโอกาสและความเสมอภาคทางสังคม คณะกรรมการจัดทำยุทธศาสตร์ชาติด้านการสร้างการเติบโตบนคุณภาพชีวิตที่เป็นมิตรต่อสิ่งแวดล้อม และคณะกรรมการจัดทำยุทธศาสตร์ชาติด้านการปรับสมดุลและพัฒนาระบบการบริหารจัดการภาครัฐ เพื่อรับผิดชอบในการดำเนินการจัดทำร่างยุทธศาสตร์ชาติให้เป็นไปตามหลักเกณฑ์ วิธีการ และเงื่อนไขที่กำหนด ตลอดจนได้จัดให้มีการรับฟังความคิดเห็นของประชาชนและหน่วยงานของรัฐที่เกี่ยวข้องอย่างกว้างขวางเพื่อประกอบการพิจารณาจัดทำร่างยุทธศาสตร์ชาติตามที่กฎหมายกำหนดแล้ว

ยุทธศาสตร์ชาติ ๒๐ ปี (พ.ศ. ๒๕๖๑-๒๕๘๐) เป็นยุทธศาสตร์ชาติฉบับแรกของประเทศไทยตามรัฐธรรมนูญแห่งราชอาณาจักรไทย ซึ่งจะต้องนำไปสู่การปฏิบัติเพื่อให้ประเทศไทยบรรลุวิสัยทัศน์ “ประเทศไทยมีความมั่นคง มั่งคั่ง ยั่งยืน เป็นประเทศพัฒนาแล้ว ด้วยการพัฒนาตามหลักปรัชญาของเศรษฐกิจพอเพียง” ภายในช่วงเวลาดังกล่าว เพื่อความสุขของคนไทยทุกคน

สถานการณ์ แนวโน้ม วิสัยทัศน์ และเป้าหมายในการพัฒนาประเทศ

๑. บทนำ

การพัฒนาประเทศไทยนับตั้งแต่แผนพัฒนาเศรษฐกิจและสังคมแห่งชาติ ฉบับที่ ๑ เป็นต้นมาได้ส่งผลให้ประเทศไทยมีการพัฒนาในทุกมิติ ทั้งในด้านเศรษฐกิจที่ประเทศไทยได้รับการยกระดับเป็นประเทศในกลุ่มบนของกลุ่มประเทศระดับรายได้ปานกลาง ในด้านสังคมที่มีการพัฒนาคุณภาพชีวิตของประชาชนส่งผลให้ประเทศไทยหลุดพ้นจากการเป็นประเทศยากจน และในด้านสิ่งแวดล้อมที่ประเทศไทยมีข้อได้เปรียบในความหลากหลายเชิงนิเวศ อย่างไรก็ตาม ประเทศไทยยังมีความท้าทายต่อการพัฒนาที่สำคัญ อาทิ อัตราการขยายตัวทางเศรษฐกิจในปี ๒๕๖๐ ที่ร้อยละ ๓.๙ ถือว่าอยู่ในระดับต่ำกว่าศักยภาพ เมื่อเทียบกับร้อยละ ๖.๐ ต่อปีในช่วงเวลาเกือบ ๖ ทศวรรษที่ผ่านมา โดยมีสาเหตุหลักจากการชะลอตัวของการลงทุนภายในประเทศและสถานการณ์เศรษฐกิจโลกที่ยังไม่ฟื้นตัวได้เต็มที่ที่โครงสร้างเศรษฐกิจไทยที่ยังไม่สามารถขับเคลื่อนด้วยนวัตกรรมได้อย่างเต็มประสิทธิภาพภาคบริการและภาคเกษตรมีผลิตภาพการผลิตในระดับต่ำ ขาดการนำเทคโนโลยีเข้ามาเพิ่มประสิทธิภาพในการผลิต ประกอบกับแรงงานไทยยังมีปัญหาเรื่องคุณภาพและสมรรถนะที่ไม่สอดคล้องกับความต้องการในการขับเคลื่อนการพัฒนาของประเทศ

นอกจากนั้น ศักยภาพและคุณภาพของประชากรไทยทุกช่วงวัยยังคงเป็นปัจจัย ทำทายสำคัญต่อการพัฒนาประเทศ แม้ว่าการเข้าถึงระบบบริการสาธารณะ การศึกษา บริการสาธารณสุข โครงสร้างพื้นฐานต่างๆ และการคุ้มครองทางสังคมอื่น ๆ ของคนไทยมีความครอบคลุมเพิ่มมากขึ้น แต่ยังคงมีปัญหาเรื่องคุณภาพการให้บริการที่มีมาตรฐานแตกต่างกันระหว่างพื้นที่ ซึ่งเป็นหนึ่งในสาเหตุหลักที่ทำให้ประเทศไทยยังคงมีปัญหาความเหลื่อมล้ำในหลายมิติ ขณะที่ปัญหาด้านความยากจนยังคงเป็นประเด็นท้าทายในการยกระดับการพัฒนาประเทศให้ประชาชนมีรายได้สูงขึ้นและแก้ปัญหาความเหลื่อมล้ำอย่างยั่งยืน ขณะเดียวกันการวางกลยุทธ์ระยะยาวในการฟื้นฟู การใช้ และการรักษาทรัพยากรอย่างบูรณาการเพื่อการพัฒนาประเทศที่ผ่านมายังขาดความชัดเจน ส่งผลให้ทรัพยากรธรรมชาติและสิ่งแวดล้อมของประเทศยังมีปัญหาการใช้อย่างสิ้นเปลืองและเสื่อมโทรมลงอย่างรวดเร็ว

ทั้งนี้ ปัญหาดังกล่าวข้างต้นมีสาเหตุส่วนหนึ่งมาจากประสิทธิภาพการบริหารจัดการภาครัฐ การพัฒนาประเทศขาดความต่อเนื่องและความยืดหยุ่นในการตอบสนองต่อความต้องการและปัญหาของประชาชน ขณะที่ความมั่นคงภายในประเทศยังมีหลายประเด็นที่ต้องเสริมสร้างให้เกิดความเข้มแข็ง ลดความขัดแย้งทางความคิดและอุดมการณ์ที่มีรากฐานมาจากความเหลื่อมล้ำ ความไม่เสมอภาค การขาดความเชื่อมั่นในกระบวนการยุติธรรม และปัญหาการขาดเสถียรภาพทางการเมืองตลอดจนส่งเสริมคนในชาติให้ยึดมั่นสถาบันหลักเป็นศูนย์รวมจิตใจให้เกิดความรักและความสามัคคี

ในขณะเดียวกัน การเปลี่ยนแปลงโครงสร้างประชากรที่มีสัดส่วนประชากรวัยแรงงานและวัยเด็กที่ลดลงและประชากรสูงอายุที่เพิ่มขึ้นอย่างต่อเนื่อง จะเป็นปัจจัยเสี่ยงสำคัญที่จะทำให้การพัฒนาประเทศในมิติต่าง ๆ มีความท้าทายมากขึ้น ทั้งในส่วนของเสถียรภาพทางการเงินการคลังของประเทศในการจัดสวัสดิการเพื่อดูแลผู้สูงอายุที่เพิ่มสูงขึ้น การลงทุนและการออม การเจริญเติบโตทางเศรษฐกิจของประเทศ ความมั่นคงทางสังคม การบริหารจัดการทรัพยากรธรรมชาติอย่างยั่งยืนซึ่งจะเป็นประเด็นท้าทายต่อการขับเคลื่อนประเทศไปสู่การเป็นประเทศพัฒนาแล้ว

๒. ปัจจัยและแนวโน้มที่คาดว่าจะส่งผลกระทบต่อการพัฒนาประเทศ

แม้ว่าประเทศไทยจะมีตำแหน่งที่ตั้งที่สามารถเป็นศูนย์กลางในการเชื่อมโยงในภูมิภาคและเป็นประตูสู่เอเชีย แต่การที่มีอาณาเขตติดกับประเทศเพื่อนบ้านหลายประเทศ ทำให้ปัญหาด้านเขตแดนกับประเทศเพื่อนบ้านยังคงเป็นความท้าทายด้านความมั่นคงในอนาคต นอกจากนี้ ประเทศไทยยังคงต้องให้ความสำคัญกับปัญหาด้านความมั่นคงอื่น ๆ ที่มีความซับซ้อน ละเอียดอ่อน และมีความเชื่อมโยงกันหลายมิติ ที่อาจเป็นประเด็นท้าทายต่อการสร้างบรรยากาศความไว้วางใจระหว่างรัฐกับประชาชนและระหว่างประชาชนกับประชาชน ซึ่งรวมถึงการสร้างความสัมพันธ์ของคนในชาติที่จะนำไปสู่การแก้ปัญหาความขัดแย้งระหว่างกลุ่มประชากรไทยที่มีแนวคิดและความเชื่อที่แตกต่างกันอย่างยั่งยืน นอกจากนี้ การขยายอิทธิพลและการเพิ่มบทบาทของประเศมหาอำนาจ ที่อาจก่อให้เกิดการเปลี่ยนแปลงไปสู่ระบบหลายขั้วอำนาจ หรือเกิดการย้ายขั้วอำนาจทางเศรษฐกิจ ซึ่งอาจส่งผลกระทบต่อเสถียรภาพทางเศรษฐกิจของประเทศในอนาคต ขณะที่องค์กรที่ไม่ใช่รัฐ อาทิ องค์กรระหว่างประเทศ และบริษัทข้ามชาติ จะมีบทบาทมากขึ้นในการกำหนดกฎ ระเบียบ ทิศทางความสัมพันธ์และมาตรฐานสากลต่างๆ ทั้งในด้านความมั่นคง และเศรษฐกิจ รวมทั้งการรวมกลุ่มเศรษฐกิจและการเปิดเสรีในภูมิภาคที่นำไปสู่ความเชื่อมโยงในทุกระบบ อาจก่อให้เกิดความเสี่ยงด้านอาชญากรรมข้ามชาติและเศรษฐกิจนอกระบบ รวมทั้งปัญหาสุขภาพจิต การค้ามนุษย์ และการลักลอบเข้าเมือง

ในทางกลับกัน ความเปลี่ยนแปลงจากโลกาภิวัตน์และความก้าวหน้าทางวิทยาศาสตร์และเทคโนโลยีที่ได้รับการพัฒนาอย่างก้าวกระโดดจะก่อให้เกิดนวัตกรรมอย่างพลิกผัน อาทิ เทคโนโลยีปัญญาประดิษฐ์ อินเทอร์เน็ตในทุกสิ่ง การวิเคราะห์ข้อมูลขนาดใหญ่ หุ่นยนต์และโดรน เทคโนโลยีพันธุกรรมสมัยใหม่ และเทคโนโลยีทางการเงิน ซึ่งตัวอย่างแนวโน้มการพัฒนาเทคโนโลยีอย่างก้าวกระโดดเหล่านี้ คาดว่าจะเป็นปัจจัยสนับสนุนหลักที่ช่วยทำให้เศรษฐกิจโลกและเศรษฐกิจไทยมีแนวโน้มที่จะกลับมาขยายตัวได้เข้มแข็งขึ้น แนวโน้มสำคัญที่จำเป็นต้องมีการติดตามอย่างใกล้ชิด อาทิ การรวมกลุ่มทางการค้าและการลงทุนที่จะมีความหลากหลายเพิ่มมากขึ้น การแข่งขันที่คาดว่าจะรุนแรงขึ้นในการเพิ่มผลิตภาพและสร้างความหลากหลายของสินค้าและบริการที่ตอบโจทย์รูปแบบชีวิตใหม่ๆ

นอกจากนั้น ประเทศไทยคาดว่าจะเข้าสู่การเป็นสังคมสูงวัยระดับสุดยอดในปี ๒๕๗๔ จะก่อให้เกิดโอกาสใหม่ๆ ในการตอบสนองความต้องการของกลุ่มผู้บริโภคนสูงวัยที่จะมีสัดส่วนเพิ่มขึ้นอย่างต่อเนื่อง รวมทั้งการคาดการณ์ว่าครอบครัวไทยจะมีขนาดเล็กลงและมีรูปแบบที่หลากหลายมากขึ้นประชากรในประเทศไทยจะมีช่วงอายุที่แตกต่างกันและจะมีกลุ่มคนช่วงอายุใหม่ๆ เพิ่มขึ้น ซึ่งจะส่งผลกระทบต่อทัศนคติและพฤติกรรมที่ต่างจากกัน ดังนั้น การเตรียมความพร้อมของประชากรให้มีคุณภาพและการนำเทคโนโลยีที่เหมาะสมมาใช้ในการผลิตและการบริการของประเทศจะเป็นความท้าทายสำคัญในระยะต่อไป

ในขณะเดียวกัน โครงสร้างประชากรที่เข้าสู่สังคมสูงวัย อาจทำให้เกิดความต้องการแรงงานต่างชาติเพิ่มมากขึ้นเพื่อทดแทนจำนวนแรงงานไทยที่ลดลง ซึ่งปัจจัยด้านการเปิดเสรีในภูมิภาคและความก้าวหน้าของการพัฒนาระบบคมนาคมขนส่งในภูมิภาคจะทำให้การเคลื่อนย้ายแรงงานและการย้ายถิ่นมีความสะดวกมากขึ้น และเป็นปัจจัยสำคัญที่จะทำให้เกิดการเคลื่อนย้ายประชากรเข้าออกประเทศเพิ่มมากขึ้น โดยเฉพาะในกลุ่มประชากรที่มีศักยภาพซึ่งมีแนวโน้มในการเคลื่อนย้ายไปเรียนหรือทำงานในทั่วทุกมุมโลกสูงขึ้น ทั้งนี้ การย้ายถิ่นส่วนใหญ่มีวัตถุประสงค์เพื่อแสวงหาโอกาสทางเศรษฐกิจที่ดีขึ้น จึงอาจจะเป็นไปได้ที่ประเทศไทยจะยังคงเป็นประเทศผู้รับของประชากรจากประเทศเพื่อนบ้านขณะที่ประชากรไทยโดยเฉพาะแรงงานทักษะอาจมีแรงจูงใจในการย้ายถิ่นไปยังประเทศที่มีระดับการพัฒนาที่ดีกว่า อาจทำให้การแย่งชิงแรงงานมีความรุนแรงมากขึ้น ซึ่งจะยิ่งทำให้เกิดความเสี่ยงต่อการเจริญเติบโตทางเศรษฐกิจและการเปลี่ยนแปลงของบริบทสังคมไทย

นอกจากนี้ ผลกระทบจากการเปลี่ยนแปลงสภาพภูมิอากาศคาดว่าจะมีความรุนแรงมากขึ้นทั้งในเชิงความผันผวน ความถี่ และขอบเขตที่กว้างขวางมากขึ้น ซึ่งจะสร้างความเสียหายต่อชีวิตและทรัพย์สิน ระบบโครงสร้างพื้นฐานที่จำเป็น ตลอดจนระบบผลิตทางการเกษตรที่สัมพันธ์ต่อเนื่องกับความมั่นคงด้านอาหารและน้ำ ขณะที่ระบบนิเวศต่างๆ มีแนวโน้มเสื่อมโทรมลง และมีความเป็นไปได้ค่อนข้างสูงในการสูญเสียความสามารถในการรองรับความต้องการของมนุษย์ได้อย่างมีประสิทธิภาพอย่างไรก็ดี ระดับความรุนแรงของผลกระทบอันเกิดจากการเปลี่ยนแปลงภูมิอากาศโลกและความเสื่อมโทรมของระบบนิเวศต่าง ๆ ดังกล่าวที่แต่ละประเทศจะต้องเผชิญจะมีความแตกต่างกัน ทำให้การเป็นสังคมสีเขียวการรักษาและบริหารจัดการทรัพยากรธรรมชาติและสิ่งแวดล้อมอย่างบูรณาการจะได้รับความสำคัญและความสนใจจากนานาประเทศรวมทั้งประเทศไทยเพิ่มมากขึ้น พลังงานทดแทนและพลังงานทางเลือกรวมถึงการสร้างสมดุลความมั่นคงด้านพลังงานและอาหารมีแนวโน้มที่จะมีความสำคัญเพิ่มมากขึ้นกฎระเบียบและข้อตกลงด้านสิ่งแวดล้อมจะมีความเข้มข้นและเข้มงวดขึ้น โดยกรอบการพัฒนาตามข้อตกลงระหว่างประเทศต่างๆ ที่สำคัญ เช่น เป้าหมายการพัฒนาที่ยั่งยืน และบันทึกความตกลงปารีส จะได้รับการนำไปปฏิบัติอย่างจริงจังมากยิ่งขึ้น

แนวโน้มเหล่านี้จะก่อให้เกิดความท้าทายต่อการพัฒนาประเทศในหลายมิติ ทั้งในส่วนของการทำงานและอาชีพ สาขาการผลิตและบริการใหม่ๆ ความมั่นคงของประเทศอันเกิดจากภัยคุกคามและความเสี่ยงด้านอื่นๆ ที่ซับซ้อนขึ้น อาชญากรรมไซเบอร์ รูปแบบการก่อสงครามที่ใช้เทคโนโลยีเป็นเครื่องมือ การเคลื่อนย้ายอย่างเสรีและรวดเร็วของผู้คน เงินทุน ข้อมูลข่าวสาร องค์กรความรู้ เทคโนโลยีและสินค้าและบริการ การปรับตัวต่อการเปลี่ยนแปลงสภาพภูมิอากาศที่รวดเร็วและคาดการณ์ได้ยากการเกิดขึ้นของโรคระบาด และโรคอุบัติใหม่ที่จะส่งผลให้การเฝ้าระวังด้านการสาธารณสุขในประเทศมีความสำคัญมากขึ้น อาจนำไปสู่ปัญหาความเหลื่อมล้ำที่ทวีความรุนแรงมากขึ้นได้ หากไม่มีมาตรการที่มีประสิทธิภาพในการป้องกันและรองรับผลกระทบต่างๆ ที่คาดว่าจะเกิดขึ้น ซึ่งรวมถึงการเตรียมความพร้อมเพื่อรองรับการเปลี่ยนแปลงทางเทคโนโลยีและนวัตกรรมแบบพลิกผันที่จะเกิดขึ้นอย่างรวดเร็วโดยเฉพาะอย่างยิ่งหากการเข้าถึงเทคโนโลยี โครงสร้างพื้นฐาน และองค์ความรู้สมัยใหม่มีระดับความแตกต่างกันระหว่างกลุ่มประชากรต่างๆ โดยการเปลี่ยนแปลงทางเทคโนโลยีและนวัตกรรมดังกล่าวจะส่งผลต่อทั้งการทำงานและอาชีพที่จะมีรูปแบบและลักษณะงานที่เปลี่ยนไป มีความต้องการแรงงานที่มีสมรรถนะสูงเพิ่มมากขึ้น หลายอาชีพอาจหายไปจากตลาดงานในปัจจุบันและบางอาชีพจะถูกทดแทนด้วยระบบอัตโนมัติโดยเฉพาะอาชีพที่ต้องการทักษะระดับต่ำ ก่อให้เกิดความเสี่ยงต่อความมั่นคงและคุณภาพชีวิตของประชาชนที่ปรับตัวไม่ทันหรือขาดความรู้และทักษะที่ทันกับยุคสมัยที่เปลี่ยนแปลงไปกระแสโลกาภิวัตน์ที่จะทำให้เกิดการพัฒนาขยายความเป็นเมือง วิถีชีวิตที่เปลี่ยนไปอย่างรวดเร็ว รวมทั้งการเปลี่ยนแปลงทางสภาพภูมิอากาศที่อาจจะมีผลกระทบรุนแรงมากยิ่งขึ้น ซึ่งปัจจัยทั้งหมดดังกล่าวจะส่งผลให้ปัญหาความยากจนและความเหลื่อมล้ำของประเทศมีความซับซ้อนมากยิ่งขึ้น

จากปัจจัยและแนวโน้มที่คาดว่าจะส่งผลต่อการขับเคลื่อนการพัฒนาประเทศในมิติต่างๆข้างต้น เห็นได้ว่าบริบทและสภาพแวดล้อมทั้งภายในและภายนอกประเทศมีแนวโน้มที่จะเปลี่ยนแปลงอย่างรวดเร็ว มีพลวัตสูง และมีความซับซ้อนหลากหลายมิติ ซึ่งจะส่งผลกระทบต่ออนาคตการพัฒนาประเทศอย่างมาก ดังนั้น การพัฒนาประเทศจึงจำเป็นต้องมียุทธศาสตร์การพัฒนาที่ครอบคลุมทุกมิติและทุกด้านการพัฒนาที่เกี่ยวข้อง มีความร่วมมือในลักษณะประชารัฐจากภาคส่วนต่างๆ ในรูปแบบของหุ้นส่วนการพัฒนาที่เป็นการดำเนินงานอย่างบูรณาการ เนื่องจากทุกมิติการพัฒนาที่มีความเกี่ยวข้องซึ่งกันและกัน โดยประเทศไทยจำเป็นต้องมีทรัพยากรมนุษย์ที่มีคุณภาพ มีความรู้ สมรรถนะ และทักษะที่สอดคล้องกับการเปลี่ยนแปลงต่างๆ สามารถรู้เท่าทันและปรับตัวให้สามารถดำเนินชีวิตได้อย่างมีความสุข มีอาชีพที่มั่นคง สร้างรายได้ ท่ามกลางความเปลี่ยนแปลง กฎเกณฑ์และกติกาใหม่ๆ และมาตรฐานที่สูงขึ้น โดยเฉพาะในโลกที่มีการเปลี่ยนแปลงอย่างรวดเร็วซึ่งจำเป็นต้องมีการพัฒนาระบบและปัจจัยส่งเสริมต่าง ๆ ที่เกี่ยวข้องไปพร้อมกัน ทั้งในส่วนของระบบการเรียนการสอน และการพัฒนาทักษะฝีมือที่สอดคล้องกันกับการพัฒนาของคนในแต่ละช่วงวัย ระบบบริการสาธารณะ โครงสร้างพื้นฐาน รวมทั้งการให้ความสำคัญกับการส่งเสริมเทคโนโลยีและนวัตกรรม เพื่อให้ประเทศไทยสามารถยกระดับเป็นเจ้าของ

เทคโนโลยีและนวัตกรรมก้าวทันโลก จากการพัฒนาต่อยอดการพัฒนาบนพื้นฐานนโยบายไทยแลนด์ ๔.๐ ส่งผลให้เกิดการสร้างห่วงโซ่มูลค่าทางเศรษฐกิจในทั้งภาคอุตสาหกรรม ภาคเกษตรและภาคบริการ กระจายผลประโยชน์จากการพัฒนา ลดปัญหาความเหลื่อมล้ำ และนำไปสู่การเสริมสร้างคุณภาพชีวิตของประชาชนทุกภาคส่วน

นอกจากนี้ ประเทศไทยต้องให้ความสำคัญกับการสร้างสมดุลความมั่นคงด้านพลังงานและอาหาร การรักษาไว้ซึ่งความหลากหลายเชิงนิเวศ การส่งเสริมการดำเนินชีวิตและธุรกิจ และการพัฒนาและขยายความเป็นเมืองที่เติบโตอย่างต่อเนื่องที่เป็นมิตรต่อสิ่งแวดล้อม พร้อมกับมีการมีข้อกำหนดของรูปแบบและกฎเกณฑ์ที่เกี่ยวข้องกับลักษณะการใช้พื้นที่ที่ชัดเจน ขณะที่การพัฒนาโครงสร้างพื้นฐานและระบบโลจิสติกส์ กฎหมายระบบภาษีต้องมีกลยุทธ์การพัฒนาที่สามารถอำนวยความสะดวกและส่งเสริมให้ประเทศมีศักยภาพการแข่งขันที่สูงขึ้น และสามารถชี้จุดแข็งในเรื่องตำแหน่งที่ตั้งทางภูมิศาสตร์ของประเทศให้เกิดประโยชน์ต่อการพัฒนาประเทศมากขึ้น รวมทั้งให้ความสำคัญของการรวมกลุ่มความร่วมมือกับนานาประเทศในระดับภูมิภาคและระดับโลก เพื่อกระชับและสร้างสัมพันธ์ไมตรี เสริมสร้างความสัมพันธ์ทางการทูต ซึ่งจะก่อให้เกิดการสร้างพลังทางเศรษฐกิจและรักษาความมั่นคงของประเทศ โดยจำเป็นต้องสร้างความพร้อมในการที่จะยกระดับมาตรฐานและมีการปฏิบัติให้เป็นไปตามระเบียบกติกาสากลในด้านต่างๆ ขณะเดียวกันประเทศไทยจำเป็นต้องเร่งให้มีการปฏิรูประบบราชการและการเมืองเพื่อให้เกิดการบริหารราชการที่ดีและมีเสถียรภาพทางการเมือง มีการส่งเสริมคนในชาติให้ยึดมั่นสถาบันหลักเป็นศูนย์รวมจิตใจเพื่อให้เกิดความรักความสามัคคี และลดความขัดแย้งภายในประเทศ โดยที่นโยบายการพัฒนาต่างๆ จำเป็นต้องคำนึงถึงความสอดคล้องกับโครงสร้างและลักษณะพฤติกรรมของประชากรที่อาจจะมีแตกต่างจากปัจจุบันมากขึ้น

ดังนั้น ภายใต้เงื่อนไขโครงสร้างประชากร โครงสร้างเศรษฐกิจ สภาพสังคม สภาพภูมิอากาศ สิ่งแวดล้อม และปัจจัยการพัฒนาต่างๆ ที่เกี่ยวข้อง ส่งผลให้ประเทศไทยจำเป็นต้องมีการวางแผนการพัฒนาที่รอบคอบและครอบคลุม อย่างไรก็ตาม หลายประเด็นพัฒนาเป็นเรื่องที่ต้องใช้ระยะเวลาในการดำเนินงานเพื่อให้เกิดการปรับตัวซึ่งจะต้องหยั่งรากลึกถึงไปถึงการเปลี่ยนแปลงในเชิงโครงสร้างการขับเคลื่อนการพัฒนาให้ประเทศเจริญก้าวหน้าไปในอนาคตจึงจำเป็นต้องกำหนดวิสัยทัศน์ในระยะยาวที่ต้องบรรลุ พร้อมทั้งแนวยุทธศาสตร์หลักในด้านต่างๆ เพื่อเป็นกรอบในการขับเคลื่อนการพัฒนาอย่างบูรณาการบนพื้นฐานประชารัฐเพื่อยกระดับจุดแข็งและจุดเด่นของประเทศ และปรับปรุงแก้ไขจุดอ่อนและจุดด้อยต่าง ๆ อย่างเป็นระบบ โดยยุทธศาสตร์ชาติจะเป็นเป้าหมายใหญ่ในการขับเคลื่อนประเทศ และถ่ายทอดไปสู่แผนในระดับอื่น ๆ เพื่อนำไปสู่การปฏิบัติทั้งในระดับยุทธศาสตร์ ภารกิจและพื้นที่ ซึ่งรวมถึงพื้นที่พิเศษต่างๆ อาทิ เขตเศรษฐกิจพิเศษชายแดน เขตพัฒนาพิเศษภาคตะวันออกเพื่อให้เกิดการพัฒนาประเทศสามารถดำเนินการได้อย่างมั่นคง มั่งคั่ง และ ยั่งยืน

๓. วิสัยทัศน์ประเทศไทย

“ประเทศไทยมีความมั่นคง มั่งคั่ง ยั่งยืน เป็นประเทศพัฒนาแล้ว ด้วยการพัฒนาตามหลักปรัชญาของเศรษฐกิจพอเพียง” หรือเป็นคติพจน์ประจำชาติว่า **“มั่นคง มั่งคั่ง ยั่งยืน”** เพื่อสนองต่อต่อผลประโยชน์แห่งชาติ อันได้แก่ การมีเอกราช อธิปไตย การดำรงอยู่อย่างมั่นคง และยั่งยืนของสถาบันหลักของชาติ และประชาชนจากภัยคุกคามทุกรูปแบบ การอยู่ร่วมกันในชาติอย่างสันติสุขเป็นปึกแผ่น มีความมั่นคงทางสังคม ท่ามกลางพหุสังคมและการมีเกียรติและศักดิ์ศรีของความเป็นมนุษย์ความเจริญเติบโตของชาติ ความเป็นธรรมและความอยู่ดีมีสุขของประชาชน ความยั่งยืนของฐานทรัพยากรธรรมชาติสิ่งแวดล้อม ความมั่นคงทางพลังงานและอาหาร ความสามารถในการรักษาผลประโยชน์ของชาติภายใต้การเปลี่ยนแปลงของสภาวะแวดล้อมระหว่างประเทศ และการอยู่ร่วมกันอย่างสันติประสานสอดคล้องกันด้านความมั่นคงในประชาคมอาเซียนและประชาคมโลกอย่างมีเกียรติและศักดิ์ศรี

ความมั่นคง หมายถึง การมีความมั่นคงปลอดภัยจากภัยและการเปลี่ยนแปลงทั้งภายในประเทศและภายนอกประเทศในทุกระดับ ทั้งระดับประเทศ สังคม ชุมชน ครัวเรือน และปัจเจกบุคคล และมีความมั่นคงในทุกมิติ ทั้งมิติทางการทหาร เศรษฐกิจ สังคม สิ่งแวดล้อม และการเมือง เช่น ประเทศมีความมั่นคงในเอกราชและอธิปไตย มีการปกครองระบอบประชาธิปไตยที่มีพระมหากษัตริย์ทรงเป็นประมุข สถาบันชาติ ศาสนา พระมหากษัตริย์มีความเข้มแข็งเป็นศูนย์กลางและเป็นที่ยึดเหนี่ยวจิตใจของประชาชน มีระบบการเมืองที่มั่นคง เป็นกลไกที่นำไปสู่การบริหารประเทศที่ต่อเนื่องและโปร่งใสตามหลักธรรมาภิบาล สังคมมีความปรองดองและความสามัคคี สามารถผนึกกำลังเพื่อพัฒนาประเทศ ชุมชนมีความเข้มแข็ง ครอบครัวมีความอบอุ่น ประชาชนมีความมั่นคงในชีวิต มีงานและรายได้ที่มั่นคงพอเพียงกับการดำรงชีวิต มีการออมสำหรับวัยเกษียณ ความมั่นคงของอาหาร พลังงาน และน้ำ มีที่อยู่อาศัยและความปลอดภัยในชีวิตทรัพย์สิน

ความมั่งคั่ง หมายถึง ประเทศไทยมีการขยายตัวของเศรษฐกิจอย่างต่อเนื่องและมีความยั่งยืนจนเข้าสู่กลุ่มประเทศรายได้สูง ความเหลื่อมล้ำของการพัฒนาลดลง ประชากรมีความอยู่ดีมีสุขได้รับผลประโยชน์จากการพัฒนาอย่างเท่าเทียมกันมากขึ้น และมีการพัฒนาอย่างทั่วถึงทุกภาคส่วนมีคุณภาพชีวิตตามมาตรฐานขององค์การสหประชาชาติ ไม่มีประชาชนที่อยู่ในภาวะความยากจนเศรษฐกิจในประเทศมีความเข้มแข็ง ขณะเดียวกันต้องมีความสามารถในการแข่งขันกับประเทศต่างๆทั้งในตลาดโลกและตลาดภายในประเทศเพื่อให้สามารถสร้างรายได้ทั้งจากภายในและภายนอกประเทศตลอดจนมีการสร้างฐานเศรษฐกิจและสังคมแห่งอนาคตเพื่อให้สอดคล้องกับบริบทการพัฒนาที่เปลี่ยนแปลงไป และประเทศไทยมีบทบาทที่สำคัญในเวทีโลก และมีความสัมพันธ์ทางเศรษฐกิจและการค้าอย่างแน่นแฟ้นกับประเทศในภูมิภาคเอเชีย เป็นจุดสำคัญของการเชื่อมโยงในภูมิภาค ทั้งการคมนาคมขนส่ง การผลิต การค้า การลงทุน และการทำธุรกิจ เพื่อให้เป็นพลังในการพัฒนา นอกจากนี้ยังมีความสมบูรณ์ในทุนที่จะสามารถสร้างการพัฒนาต่อเนื่องไปได้ ได้แก่ ทุนมนุษย์ ทุนทางปัญญาทุนทางการเงิน ทุนที่เป็นเครื่องมือเครื่องจักร ทุนทางสังคม และทุนทรัพยากรธรรมชาติและสิ่งแวดล้อม

ความยั่งยืน หมายถึง การพัฒนาที่สามารถสร้างความเจริญ รายได้ และคุณภาพชีวิตของประชาชนให้เพิ่มขึ้นอย่างต่อเนื่อง ซึ่งเป็นการเจริญเติบโตของเศรษฐกิจที่อยู่บนหลักการใช้ การรักษาและการฟื้นฟูฐานทรัพยากรธรรมชาติอย่างยั่งยืน ไม่ใช่ทรัพยากรธรรมชาติจนเกินพอดี ไม่สร้างมลภาวะต่อสิ่งแวดล้อมจนเกินความสามารถในการรองรับและเยียวยาของระบบนิเวศ การผลิตและการบริโภคเป็นมิตรกับสิ่งแวดล้อม และสอดคล้องกับเป้าหมายการพัฒนาที่ยั่งยืน ทรัพยากรธรรมชาติมีความอุดมสมบูรณ์มากขึ้นและสิ่งแวดล้อมมีคุณภาพดีขึ้น คนมีความรับผิดชอบต่อสังคม มีความเอื้ออาทร เสียสละเพื่อผลประโยชน์ส่วนรวม รัฐบาลมีนโยบายที่มุ่งประโยชน์ส่วนรวมอย่างยั่งยืนและให้ความสำคัญกับการมีส่วนร่วมของประชาชน และทุกภาคส่วนในสังคมยึดถือและปฏิบัติตามหลักปรัชญาของเศรษฐกิจพอเพียงเพื่อการพัฒนาอย่างสมดุล มีเสถียรภาพ และยั่งยืน

โดยมีเป้าหมายการพัฒนาประเทศ คือ **“ประเทศชาติมั่นคง ประชาชนมีความสุข เศรษฐกิจพัฒนาอย่างต่อเนื่อง สังคมเป็นธรรม ฐานทรัพยากรธรรมชาติยั่งยืน”** โดยยกระดับศักยภาพของประเทศในหลากหลายมิติ พัฒนาคนในทุกมิติและในทุกช่วงวัยให้เป็นคนดี เก่ง และมีคุณภาพ สร้างโอกาสและความเสมอภาคทางสังคม สร้างการเติบโตบนคุณภาพชีวิตที่เป็นมิตรกับสิ่งแวดล้อม และมีภาครัฐของประชาชนเพื่อประชาชนและประโยชน์ส่วนรวม โดยการประเมินผลการพัฒนาตามยุทธศาสตร์ชาติ ประกอบด้วย

- ๑) ความอยู่ดีมีสุขของคนไทยและสังคมไทย
- ๒) ชีตความสามารถในการแข่งขัน การพัฒนาเศรษฐกิจ และการกระจายรายได้
- ๓) การพัฒนาทรัพยากรมนุษย์ของประเทศ
- ๔) ความเท่าเทียมและความเสมอภาคของสังคม
- ๕) ความหลากหลายทางชีวภาพ คุณภาพสิ่งแวดล้อม และความยั่งยืนของทรัพยากรธรรมชาติ
- ๖) ประสิทธิภาพการบริหารจัดการและการเข้าถึงการให้บริการของภาครัฐ

๔. ประเด็นยุทธศาสตร์ชาติ ๒๐ ปี

๔.๑ ยุทธศาสตร์ชาติด้านความมั่นคง

- (๑) การรักษาความสงบภายในประเทศ
- (๒) การป้องกันและแก้ไขปัญหามีผลกระทบต่อความมั่นคง
- (๓) การพัฒนาศักยภาพของประเทศให้พร้อมเผชิญภัยคุกคามที่กระทบต่อความมั่นคงของชาติ
- (๔) การบูรณาการความร่วมมือด้านความมั่นคงกับอาเซียนและนานาชาติ รวมถึงองค์กร

ภาครัฐและที่มีใช้ภาครัฐ

- (๕) การพัฒนากลไกการบริหารจัดการความมั่นคงแบบองค์รวม

๔.๒ ยุทธศาสตร์ชาติด้านการสร้างความสามารถในการแข่งขัน

- (๑) การเกษตรสร้างมูลค่า
- (๒) อุตสาหกรรมและบริการแห่งอนาคต
- (๓) สร้างความหลากหลายด้านการท่องเที่ยว
- (๔) โครงสร้างพื้นฐาน เชื่อมไทย เชื่อมโลก
- (๕) พัฒนาเศรษฐกิจบนพื้นฐานผู้ประกอบการยุคใหม่

๔.๓ ยุทธศาสตร์ชาติด้านการพัฒนาและเสริมสร้างศักยภาพทรัพยากรมนุษย์

- (๑) การปรับเปลี่ยนค่านิยมและวัฒนธรรม
- (๒) การพัฒนาคุณภาพคนตลอดช่วงชีวิต
- (๓) ปฏิรูปกระบวนการเรียนรู้ที่ตอบสนองต่อการเปลี่ยนแปลงในศตวรรษที่ ๒๑
- (๔) การตระหนักถึงพหุปัญญาของมนุษย์ที่หลากหลาย
- (๕) การเสริมสร้างให้คนไทยมีสุขภาวะที่ดี
- (๖) การสร้างสภาพแวดล้อมที่เอื้อต่อการพัฒนาและเสริมสร้างศักยภาพทรัพยากรมนุษย์
- (๗) การเสริมสร้างศักยภาพการกีฬาในการสร้างคุณค่าทางสังคมและพัฒนาประเทศ

๔.๔ ยุทธศาสตร์ชาติด้านการสร้างโอกาสและความเสมอภาคทางสังคม

- (๑) การลดความเหลื่อมล้ำ สร้างความเป็นธรรมในทุกมิติ
- (๒) การกระจายศูนย์กลางความเจริญทางเศรษฐกิจ สังคม และเทคโนโลยี
- (๓) การเสริมสร้างพลังทางสังคม
- (๔) การเพิ่มขีดความสามารถของชุมชนท้องถิ่นในการพัฒนา การพึ่งตนเองและการจัดการตนเอง

๔.๕ ยุทธศาสตร์ชาติด้านการสร้างการเติบโตบนคุณภาพชีวิตที่เป็นมิตรกับสิ่งแวดล้อม

- (๑) สร้างการเติบโตอย่างยั่งยืนบนสังคมเศรษฐกิจสีเขียว
- (๒) สร้างการเติบโตอย่างยั่งยืนบนสังคมเศรษฐกิจภาคทะเล
- (๓) สร้างการเติบโตอย่างยั่งยืนบนสังคมที่เป็นมิตรต่อสภาพภูมิอากาศ
- (๔) พัฒนาพื้นที่เมือง ชนบท เกษตรกรรมและอุตสาหกรรมเชิงนิเวศ มุ่งเน้นความเป็น

เมืองที่เติบโตอย่างต่อเนื่อง

- (๕) พัฒนาความมั่นคงน้ำ พลังงาน และเกษตรที่เป็นมิตรต่อสิ่งแวดล้อม
- (๖) ยกระดับกระบวนการทัศน์เพื่อกำหนดอนาคตประเทศ

๔.๖ ยุทธศาสตร์ชาติด้านการปรับสมดุลและพัฒนาระบบการบริหารจัดการภาครัฐ

- (๑) ภาครัฐที่ยึดประชาชนเป็นศูนย์กลาง ตอบสนองความต้องการ และให้บริการอย่าง

สะดวกรวดเร็ว โปร่งใส

- (๒) ภาครัฐบริหารงานแบบบูรณาการโดยมียุทธศาสตร์ชาติเป็นเป้าหมายและเชื่อมโยงการพัฒนาในทุกระดับ ทุกประเด็น ทุกภารกิจ และทุกพื้นที่

(๓) ภาครัฐมีขนาดเล็กลง เหมาะสมกับภารกิจ ส่งเสริมให้ประชาชนและทุกภาคส่วนมีส่วนร่วมในการพัฒนาประเทศ

(๔) ภาครัฐมีความทันสมัย

(๕) บุคลากรภาครัฐเป็นคนดีและเก่ง ยึดหลักคุณธรรม จริยธรรม มีจิตสำนึก มีความสามารถสูง มุ่งมั่น และเป็นมืออาชีพ

(๖) ภาครัฐมีความโปร่งใส ปลอดการทุจริตและประพฤติมิชอบ

(๗) กฎหมายมีความสอดคล้องเหมาะสมกับบริบทต่าง ๆ และมีเท่าที่จำเป็น

(๘) กระบวนการยุติธรรมเคารพสิทธิมนุษยชนและปฏิบัติต่อประชาชนโดยเสมอภาค

๑.๒ แผนพัฒนาเศรษฐกิจและสังคมแห่งชาติ ฉบับที่ ๑๒ (พ.ศ. ๒๕๖๐ - ๒๕๖๔)

วิสัยทัศน์ : “มั่นคง มั่งคั่ง ยั่งยืน”

ประเด็นยุทธศาสตร์การพัฒนาประเทศ :

ยุทธศาสตร์ที่ ๑ : การเสริมสร้างและพัฒนาศักยภาพทุนมนุษย์

ยุทธศาสตร์ที่ ๒ : การสร้างความเป็นธรรมลดความเหลื่อมล้ำในสังคม

ยุทธศาสตร์ที่ ๓ : การสร้างความเข้มแข็งทางเศรษฐกิจและแข่งขันได้อย่างยั่งยืน

ยุทธศาสตร์ที่ ๔ : การเติบโตที่เป็นมิตรกับสิ่งแวดล้อมเพื่อการพัฒนาอย่างยั่งยืน

ยุทธศาสตร์ที่ ๕ : การเสริมสร้างความมั่นคงแห่งชาติเพื่อการพัฒนาประเทศสู่ความมั่งคั่ง และยั่งยืน

ยุทธศาสตร์ที่ ๖ : การบริหารจัดการในภาครัฐ การป้องกันกาทุจริต ประพฤติมิชอบ และธรรมาภิบาลในสังคมไทย

ยุทธศาสตร์ที่ ๗ : การพัฒนาโครงสร้างพื้นฐานและระบบโลจิสติกส์

ยุทธศาสตร์ที่ ๘ : ด้านวิทยาศาสตร์ เทคโนโลยี วิจัยและนวัตกรรม

ยุทธศาสตร์ที่ ๙ : การพัฒนาภาค เมือง และพื้นที่เศรษฐกิจ

ยุทธศาสตร์ที่ ๑๐ : ความร่วมมือระหว่างประเทศเพื่อการพัฒนา

แผนพัฒนาเศรษฐกิจและสังคมแห่งชาติ ฉบับที่ ๑๒ (พ.ศ. ๒๕๖๐ - ๒๕๖๔) ได้จัดทำขึ้นในช่วงเวลาของการปฏิรูปประเทศและสถานการณ์โลกที่เปลี่ยนแปลงอย่างรวดเร็วและเชื่อมโยงกันใกล้ชิดกันมากขึ้น โดยได้น้อมนำหลัก “ปรัชญาของเศรษฐกิจพอเพียง” มาเป็นปรัชญานำทางในการพัฒนาประเทศต่อเนื่องจากแผนพัฒนาฯ ฉบับที่ ๙-๑๑ เพื่อเสริมสร้างภูมิคุ้มกันและช่วยให้สังคมไทยสามารถยืนหยัดอยู่ได้อย่างมั่นคง เกิดภูมิคุ้มกัน และมีการบริหารจัดการความเสี่ยงอย่างเหมาะสม ส่งผลให้การพัฒนาประเทศสู่ความสมดุลและยั่งยืน

ในการจัดทำแผนพัฒนาฯ ฉบับที่ ๑๒ ครั้งนี้ สำนักงานคณะกรรมการพัฒนาการเศรษฐกิจและสังคมแห่งชาติ (สศช.) ได้จัดทำบนพื้นฐานของกรอบยุทธศาสตร์ชาติ ๒๐ ปี (พ.ศ. ๒๕๖๐ - ๒๕๗๙) ซึ่งเป็นแผนหลักของการพัฒนาประเทศ และเป้าหมายการพัฒนาที่ยั่งยืน (Sustainable Development Goals: SDGs) รวมทั้งการปรับโครงสร้างประเทศไทยไปสู่ประเทศไทย ๔.๐ ตลอดจนประเด็นการปฏิรูปประเทศ นอกจากนั้น ได้ให้ความสำคัญกับการมีส่วนร่วมของภาคีการพัฒนาทุกภาคส่วน ทั้งในระดับกลุ่มอาชีพ ระดับภาค และระดับประเทศในทุกขั้นตอนของแผนฯ อย่างกว้างขวางและต่อเนื่อง เพื่อร่วมกันกำหนดวิสัยทัศน์และ ทิศทางการพัฒนาประเทศ รวมทั้งร่วมจัดทารายละเอียดยุทธศาสตร์ของแผนฯ เพื่อมุ่งสู่ “ความมั่นคง มั่งคั่ง และยั่งยืน”

การพัฒนาประเทศในระยะแผนพัฒนาฯ ฉบับที่ ๑๒ จึงเป็นจุดเปลี่ยนที่สำคัญในการเชื่อมต่อกับยุทธศาสตร์ชาติ ๒๐ ปี ในลักษณะการแปลงยุทธศาสตร์ระยะยาวสู่การปฏิบัติ โดยในแต่ละยุทธศาสตร์ของแผนพัฒนาฯ ฉบับที่ ๑๒ ได้กำหนดประเด็นการพัฒนา พร้อมทั้งแผนงาน/โครงการสำคัญที่ต้องดำเนินการให้เห็นผลเป็นรูปธรรมในช่วง ๕ ปีแรกของการขับเคลื่อนยุทธศาสตร์ชาติ เพื่อเตรียมความพร้อมคน สังคม และระบบเศรษฐกิจของประเทศให้สามารถปรับตัวรองรับผลกระทบจากการเปลี่ยนแปลงได้อย่างเหมาะสม ขณะเดียวกัน

ยังได้กำหนดแนวคิดและกลไกการขับเคลื่อนและติดตามประเมินผลที่ชัดเจน เพื่อกำกับให้การพัฒนาเป็นไปอย่างมีทิศทางและเกิดประสิทธิภาพ นำไปสู่การพัฒนาเพื่อประโยชน์สุขที่ยั่งยืนของสังคมไทย

๑. ภาพรวมการพัฒนาในช่วงแผนพัฒนาฯ ฉบับที่ ๑๒

๑.๑ หลักการ

๑.๒ จุดเปลี่ยนสำคัญในแผนพัฒนาเศรษฐกิจและสังคมฉบับที่ ๑๒

๑.๓ ประเด็นการพัฒนาหลักที่สำคัญในช่วงแผนพัฒนาฯ ฉบับที่ ๑๒

๒. การประเมินสภาพแวดล้อมการพัฒนาประเทศ

๒.๑ สถานการณ์และแนวโน้มภายนอก

๒.๒ สถานการณ์และแนวโน้มภายใน

๓. วัตถุประสงค์และเป้าหมายการพัฒนาในช่วงแผนพัฒนาฯ ฉบับที่ ๑๒

๓.๑. วัตถุประสงค์

๓.๒. เป้าหมายรวม

๔. ยุทธศาสตร์การพัฒนาประเทศ

ยุทธศาสตร์ในแผนพัฒนาฯ ฉบับที่ ๑๒ มีทั้งหมด ๑๐ ยุทธศาสตร์ โดยมี ๖ ยุทธศาสตร์ตามกรอบยุทธศาสตร์ชาติ ๒๐ ปี และอีก ๔ ยุทธศาสตร์ที่เป็นปัจจัยสนับสนุน ดังนี้

๔.๑ ยุทธศาสตร์การเสริมสร้างและพัฒนาศักยภาพทุนมนุษย์

๔.๒ ยุทธศาสตร์การสร้างความเป็นธรรมและลดความเหลื่อมล้ำในสังคม

๔.๓ ยุทธศาสตร์การสร้างความเข้มแข็งทางเศรษฐกิจและแข่งขันได้อย่างยั่งยืน

๔.๔ ยุทธศาสตร์การเติบโตที่เป็นมิตรกับสิ่งแวดล้อมเพื่อการพัฒนาที่ยั่งยืน

๔.๕ ยุทธศาสตร์การเสริมสร้างความมั่นคงแห่งชาติเพื่อการพัฒนาประเทศสู่ความมั่งคั่ง และยั่งยืน

๔.๖ ยุทธศาสตร์การบริหารจัดการในภาครัฐ การป้องกันการทุจริตประพฤติมิชอบ และ

ธรรมาภิบาลในสังคมไทย

๔.๗ ยุทธศาสตร์การพัฒนาโครงสร้างพื้นฐานและระบบโลจิสติกส์

๔.๘ ยุทธศาสตร์การพัฒนาวิทยาศาสตร์ เทคโนโลยี วิจัย และนวัตกรรม

๔.๙ ยุทธศาสตร์การพัฒนาภาค เมือง และพื้นที่เศรษฐกิจ

๔.๑๐ ยุทธศาสตร์ความร่วมมือระหว่างประเทศเพื่อการพัฒนา

๕. การขับเคลื่อนแผนพัฒนาฯ ฉบับที่ ๑๒ สู่การปฏิบัติ

๕.๑ หลักการ

๕.๒ แนวทางขับเคลื่อนแผนพัฒนาฯ ฉบับที่ ๑๒

๕.๓ การติดตามประเมินผลแผนพัฒนาฯ ฉบับที่ ๑๒

๑.๓ แผนพัฒนาภาค/แผนพัฒนากลุ่มจังหวัด/แผนพัฒนาจังหวัด

แผนพัฒนาภาคตะวันออก

ยุทธศาสตร์ที่ ๑ พัฒนาพื้นที่เขตพัฒนาพิเศษภาคตะวันออกให้เป็นเขตเศรษฐกิจพิเศษที่มีความทันสมัยที่สุดในภูมิภาคอาเซียน

ยุทธศาสตร์ที่ ๒ พัฒนาภาคตะวันออกให้เป็นแหล่งผลิตอาหารที่มีคุณภาพและได้มาตรฐานสากล

ยุทธศาสตร์ที่ ๓ ปรับปรุงมาตรฐานสินค้าและธุรกิจบริการด้านการท่องเที่ยว

ยุทธศาสตร์ที่ ๔ พัฒนาพื้นที่เศรษฐกิจชายแดนให้เป็นประตูเศรษฐกิจเชื่อมโยงกับประเทศเพื่อนบ้านให้เจริญเติบโตอย่างยั่งยืน

ยุทธศาสตร์ที่ ๕ แก้ไขปัญหาทรัพยากรธรรมชาติและจัดระบบการบริหารจัดการมลพิษให้มีประสิทธิภาพเพิ่มขึ้น

แผนพัฒนากลุ่มจังหวัดภาคตะวันออก ๑ (ฉะเชิงเทรา-ชลบุรี-ระยอง)

แผนพัฒนากลุ่มจังหวัดภาคตะวันออก ๑ (ฉะเชิงเทรา - ชลบุรี - ระยอง)

วิสัยทัศน์ : "พื้นที่พัฒนาพิเศษระดับอาเซียน แหล่งผลิตอาหารและผลไม้ปลอดภัยเพื่อการส่งออกและแหล่งท่องเที่ยวมาตรฐานระดับนานาชาติ"

ประเด็นในการพัฒนา :

ประเด็นการพัฒนาที่ ๑ : พัฒนาความพร้อมของพื้นที่สร้างบรรยากาศเพื่อส่งเสริมการค้า การลงทุน อุตสาหกรรม มุ่งสู่เขตเศรษฐกิจพิเศษที่ดีและทันสมัยที่สุดในภูมิภาคอาเซียน

ประเด็นการพัฒนาที่ ๒ : พัฒนาภาคตะวันออกให้เป็นแหล่งผลิตอาหารที่มีคุณภาพและได้มาตรฐานสากล

ประเด็นการพัฒนาที่ ๓ : ปรับปรุงมาตรฐานสินค้าและธุรกิจบริการด้านการท่องเที่ยว

ประเด็นการพัฒนาที่ ๔ : เร่งแก้ไขปัญหาวิกฤตมลพิษและพัฒนาระบบบริหารจัดการทรัพยากรธรรมชาติให้มีประสิทธิภาพเพิ่มขึ้น

ประเด็นการพัฒนาที่ ๕ : พัฒนาทรัพยากรมนุษย์ในทุกช่วงวัยให้มีคุณภาพชีวิตที่ดีมีความมั่นคงปลอดภัย

แผนพัฒนาจังหวัดฉะเชิงเทรา

วิสัยทัศน์ : "ฉะเชิงเทรา เชื่อม EEC สู่มืองที่อยู่อาศัยชั้นนำ"

ภายใต้การพัฒนาแบบจำแนกเชิงพื้นที่ "อุตสาหกรรมสีเขียว ท่องเที่ยวเชิงวัฒนธรรม แหล่งผลิตสินค้าเกษตรปลอดภัย สังคมมีคุณภาพ ป่าและน้ำอุดมสมบูรณ์"

ประเด็นการพัฒนา :

ประเด็นการพัฒนาที่ ๑ : พัฒนาศักยภาพการผลิต การบริหารจัดการ ภาคอุตสาหกรรมและพาณิชย์กรรม ให้มีขีดความสามารถในการแข่งขันและเป็นมิตรกับสิ่งแวดล้อม

๑.๑ พัฒนาระบบโครงสร้างพื้นฐานเพื่อรองรับการขยายตัวของภาคอุตสาหกรรมและพาณิชย์กรรม (พัฒนาและปรับปรุงเส้นทางสายหลัก สายรอง สายย่อย จุดเสี่ยง รวมถึงขยายเขตประปาภูมิภาค ระบบประปาหมู่บ้านให้ครอบคลุม)

๑.๒ พัฒนาการวางผังเมืองเพื่อรองรับภาคอุตสาหกรรมและพาณิชย์กรรม

๑.๓ พัฒนาฝีมือแรงงานให้สามารถรองรับการขยายตัวของภาคการผลิต อุตสาหกรรม พาณิชยกรรม และการเกษตร

๑.๔ พัฒนาศักยภาพผู้ประกอบการอุตสาหกรรม และ SMEs ให้มีขีดความสามารถในการแข่งขันเพิ่มขึ้น

๑.๕ พัฒนาผลิตภัณฑ์และกระบวนการผลิตภาคอุตสาหกรรมให้เป็นมิตรกับสังคมและสิ่งแวดล้อม

๑.๖ ส่งเสริมการขยายช่องทางการตลาด การค้า การลงทุน การจัดจำหน่าย

ประเด็นการพัฒนาที่ ๒ : พัฒนาแหล่งท่องเที่ยวและบริการด้านการท่องเที่ยวให้ได้มาตรฐานและมีอัตลักษณ์ สามารถสร้างมูลค่าเพิ่มให้แก่ชุมชน

๒.๑ พัฒนาและปรับปรุงแหล่งท่องเที่ยว ให้มีคุณภาพและเกิดความยั่งยืน

๒.๒ พัฒนาโครงสร้างพื้นฐานและสิ่งอำนวยความสะดวกเพื่อการท่องเที่ยว (เส้นทาง/ป้ายแนะนำ สาธารณูปโภค ฯลฯ)

๒.๓ สร้างความเชื่อมั่นและความปลอดภัยในการท่องเที่ยว

๒.๔ พัฒนาศักยภาพด้านการท่องเที่ยว ผู้ประกอบการ และสถานประกอบการให้ได้

๒.๕ ส่งเสริมการบริหารจัดการด้านการท่องเที่ยวอย่างบูรณาการและมีส่วนร่วม

๒.๖ ยกกระดับคุณภาพและมาตรฐานผลิตภัณฑ์ชุมชน (OTOP)

๒.๗ ส่งเสริมภาพลักษณ์ การตลาดและประชาสัมพันธ์การท่องเที่ยว

ประเด็นการพัฒนาที่ ๓ : พัฒนาการผลิตและการแปรรูปสินค้าเกษตร ให้เป็นแหล่งผลิตสินค้าเกษตรและเกษตรแปรรูปที่มีคุณภาพ ปลอดภัย และได้มาตรฐานสากล

๓.๑ พัฒนาโครงสร้างพื้นฐานเพื่อรองรับภาคเกษตรกรรม

๓.๒ พัฒนาการผลิตสินค้าเกษตรให้มีคุณภาพ ปลอดภัยสูง และได้มาตรฐานสากล

๓.๓ ส่งเสริมและพัฒนาเกษตรกร และสถาบันเกษตรกรให้มีความเข้มแข็งตามหลักปรัชญาของเศรษฐกิจพอเพียง

๓.๔ พัฒนาการแปรรูปสินค้าเกษตรและการผลิตผลิตภัณฑ์ชุมชน/OTOP

๓.๕ เสริมสร้างภาพลักษณ์ และช่องทางการตลาดสินค้าเกษตร และสินค้าเกษตร

ประเด็นการพัฒนาที่ ๔ : พัฒนาคุณภาพชีวิตและสวัสดิการสังคม รวมทั้งเพิ่มประสิทธิภาพการรักษาความสงบเรียบร้อยและความปลอดภัยในชีวิตและทรัพย์สินของประชาชน ให้ครอบคลุมประชาชนทุกวัยอย่างทั่วถึง

๔.๑ เพิ่มคุณภาพการศึกษา

๔.๒ เพิ่มคุณภาพงานสาธารณสุข

๔.๓ ส่งเสริมคุณภาพการกีฬา และนันทนาการ

๔.๔ ส่งเสริมคุณธรรมและค่านิยมความเป็นไทย

๔.๕ เพิ่มประสิทธิภาพการรักษาความสงบเรียบร้อยและความปลอดภัยในชีวิตและทรัพย์สินของประชาชน

๔.๖ เสริมสร้างความเข้มแข็งและส่งเสริมการมีส่วนร่วมของประชาชนตามหลักปรัชญาของเศรษฐกิจ

๔.๗ พัฒนาคุณภาพชีวิตและสวัสดิการสังคมของประชาชนและสร้างอาสาสมัครป้องกันภัย

ประเด็นการพัฒนาที่ ๕ : อนุรักษ์ ป่าไม้และบริหารจัดการทรัพยากรธรรมชาติและสิ่งแวดล้อมอย่างบูรณาการ มีประสิทธิภาพ และเป็นธรรม ตอบสนองต่อการพัฒนาที่ยั่งยืน

๕.๑ ป่าไม้ป่าต้นน้ำและเพิ่มพื้นที่ป่าให้สมบูรณ์เกิดความสมดุลต่อระบบนิเวศ

๕.๒ ป้องกันการกัดเซาะชายฝั่งทะเล และการพังทลายของตลิ่งริมแม่น้ำและคลองสาขา

๕.๓ สร้างองค์ความรู้ในการคัดแยกขยะต้นทาง และการกำจัดขยะตามหลักวิชาการ

๕.๔ เสริมสร้างการสร้างจิตสำนึกในการอนุรักษ์ทรัพยากรธรรมชาติและสิ่งแวดล้อม

๕.๕ สร้างเครือข่ายพลเมืองผู้อนุรักษ์สิ่งแวดล้อมและอาสาสมัครป้องกันสาธารณภัย

๒. ยุทธศาสตร์ขององค์การบริหารส่วนตำบลแหลมประดู่

๒.๑ วิสัยทัศน์

องค์การบริหารส่วนตำบลแหลมประดู่ ได้กำหนดวิสัยทัศน์ (Vision) เพื่อแสดงสถานการณ์ในอนาคต ซึ่งเป็นจุดมุ่งหมายความคาดหวังที่ต้องการให้เกิดขึ้นในอนาคตข้างหน้า ซึ่งจะสามารถสะท้อนถึงสภาพการณ์ของท้องถิ่นในอนาคตอย่างรอบด้าน ภายใต้การเปลี่ยนแปลงของสภาพแวดล้อมด้านต่างๆ จึงได้กำหนดวิสัยทัศน์ความคาดหวังที่จะให้เกิดขึ้นในอนาคต ดังนี้

“ตำบลก้าวหน้า การศึกษาก้าวไกล สุขภาพอนามัยทุกคน ประชาชนยึดมั่นศาสนา การเกษตรพัฒนา ชาวประชาร่วมใจ”

๒.๒ ยุทธศาสตร์

คณะกรรมการพัฒนาองค์การบริหารส่วนตำบลร่วมกับประชาคมท้องถิ่น ส่วนราชการ รัฐวิสาหกิจ รวมทั้งองค์กรต่างๆ ที่เกี่ยวข้อง ได้กำหนดยุทธศาสตร์ขององค์การบริหารส่วนตำบล ๖ ด้าน ดังนี้

๑. ยุทธศาสตร์การพัฒนาด้านโครงสร้างพื้นฐานทางเศรษฐกิจ

๒. ยุทธศาสตร์การพัฒนาด้านการจัดระเบียบชุมชน/สังคม และการรักษาความสงบเรียบร้อย

๓. ยุทธศาสตร์การพัฒนาด้านการบริหารจัดการทรัพยากรธรรมชาติและสิ่งแวดล้อมอย่างยั่งยืน

๔. ยุทธศาสตร์การพัฒนาด้านการส่งเสริมคุณภาพชีวิต การศึกษา ศิลปะ วัฒนธรรม ประเพณี และภูมิปัญญาท้องถิ่นและเทิดทูน พิทักษ์รักษาสถาบันชาติ ศาสนา พระมหากษัตริย์

๕. ยุทธศาสตร์การพัฒนาทางการส่งเสริมการลงทุน พาณิชยกรรม การท่องเที่ยว และการขนส่ง

๖. ยุทธศาสตร์การพัฒนาทางการบริหารกิจการบ้านเมืองและสังคมที่ดี

๒.๓ เป้าประสงค์

๑. เพื่อพัฒนาด้านโครงสร้างพื้นฐานทางเศรษฐกิจ

๒. เพื่อพัฒนาด้านการจัดระเบียบชุมชน/สังคม และการรักษาความสงบเรียบร้อย

๓. เพื่อพัฒนาด้านการพัฒนาการบริหารจัดการทรัพยากรธรรมชาติและสิ่งแวดล้อมอย่างยั่งยืน

๔. เพื่อพัฒนาด้านการส่งเสริมคุณภาพชีวิต การศึกษา ศิลปะ วัฒนธรรม ประเพณี และภูมิปัญญาท้องถิ่นและเทิดทูน พิทักษ์รักษาสถาบันชาติ ศาสนา พระมหากษัตริย์

๕. เพื่อพัฒนาทางการส่งเสริมการลงทุน พาณิชยกรรม การท่องเที่ยว และการขนส่ง

๖. เพื่อพัฒนาทางการบริหารกิจการบ้านเมืองที่ดี

๒.๔ ตัวชี้วัด

๑. กรณีโครงการโครงสร้างพื้นฐาน วัดคุณภาพงานจากการที่ คกก.ตรวจรับงานจ้างตรวจรับงาน โดยจะต้องได้คุณภาพงานที่ดี ไม่มีปัญหาและข้อท้วงติง

๒. กรณีโครงการด้านอื่นๆ วัดจากการบรรลุวัตถุประสงค์ที่กำหนดไว้ในโครงการทุกประการ

๒.๕ คำเป้าหมาย

๒.๕.๑ การพัฒนาด้านโครงสร้างพื้นฐานทางเศรษฐกิจ

- ก่อสร้างถนน
- ก่อสร้างถนนและท่อระบายน้ำ
- ก่อสร้างปรับปรุงถนนและท่อระบายน้ำ
- ปรับปรุง ซ่อมแซมถนน ขยายผิวจราจร
- ก่อสร้างท่อ , ทางระบายน้ำ ทางเท้า
- ก่อสร้างสะพาน ท่อลอดเหลี่ยม
- ขุดลอกหนองน้ำ
- ขุดลอกห้วย
- ปรับปรุง ซ่อมแซม ฝายกันน้ำ
- จัดทำ / จัดทำ ภาชนะเก็บน้ำ
- ซ่อมแซมภาชนะเก็บน้ำ / ซ่อมแซมวัสดุ หรืออุปกรณ์เก็บน้ำ

๒.๕.๒ การพัฒนาด้านการจัดระเบียบชุมชนสังคม และการรักษาความสงบเรียบร้อย

- ฝึกอบรม อปพร. และส่งเสริมสนับสนุนการปฏิบัติของ อปพร.
- จัดหาวัสดุ ครุภัณฑ์ วัสดุ และงบประมาณเพื่อการช่วยเหลือการป้องกัน และบรรเทาสาธารณภัย
- โครงการรณรงค์ป้องกันภัย ป้องกันอุบัติเหตุ ป้องกันยาเสพติด
- การจัดตั้งจุดตรวจในชุมชน
- การติดตั้งกล้องวงจรปิด CCTV
- จัดหาวัสดุ ครุภัณฑ์ วัสดุ และงบประมาณ เพื่อการช่วยเหลือการป้องกัน และบรรเทาสาธารณภัย

๒.๕.๓ การพัฒนาด้านการบริหารจัดการทรัพยากร ธรรมชาติและสิ่งแวดล้อมอย่างยั่งยืน

- ส่งเสริมและสนับสนุนการปลูกต้นไม้ในที่สาธารณะ, ที่หลวง และส่งเสริมการปลูกต้นไม้ในที่เกษตรกร รวมถึงการปลูกซ่อมแซม
- จัดซื้อถังขยะ รถเก็บขยะ รถดูดส้วม
- จัดหาสถานที่กำจัดขยะและสิ่งปฏิกูล

๒.๕.๔ การพัฒนาด้านการส่งเสริมคุณภาพชีวิต การศึกษา ศิลปะ วัฒนธรรม ประเพณี และภูมิปัญญาท้องถิ่นและเทิดทูน พิทักษ์รักษาสถาบันชาติ ศาสนา พระมหากษัตริย์

- ส่งเสริมวัสดุ อุปกรณ์ทางการศึกษา ในสถานศึกษา หรือองค์กร ให้การศึกษาที่ให้ความรู้ประชาชน
- โครงการก่อสร้างห้องสมุดประจำหมู่บ้าน
- จัดฝึกอบรมสร้างจิตสำนึกให้แก่ประชาชนรักและรักษาไว้ซึ่ง ขนบธรรมเนียม ประเพณี

ศิลปวัฒนธรรมท้องถิ่น และภูมิปัญญาท้องถิ่น

- ส่งเสริมและสนับสนุนการกำจัด ป้องกัน ควบคุมโรคติดต่อ คน / สัตว์
- ฝึกอบรมกลุ่มสตรีเพื่อกิจกรรมเสริมสร้างรายได้ เช่น การนวด แผนไทย การแปรรูปอาหาร

การทอผ้า ฯลฯ

- ส่งเสริมและสนับสนุนอาหารเสริมอาหารกลางวันและวัสดุ อุปกรณ์ และกิจกรรมอื่นเพื่อพัฒนาเด็กก่อนวัยเรียนและเด็กนักเรียนในสถานศึกษา

- ส่งเสริมและสนับสนุนการพัฒนาคุณภาพชีวิตผู้สูงอายุ ได้แก่ เปียยงชีพู่สูงอายุ และกิจกรรมอื่นที่เกี่ยวข้องพัฒนาผู้สูงอายุ

- ส่งเสริมและสนับสนุนการพัฒนาคุณภาพชีวิตผู้พิการ ได้แก่ เปียยงชีพู่ผู้พิการ และกิจกรรมอื่นที่เกี่ยวข้องพัฒนาผู้พิการ

- โครงการที่อ่านหนังสือพิมพ์,วารสารต่างๆทุกหมู่บ้าน
- โครงการจัดทำที่ปิดประกาศประชาสัมพันธ์ประจำหมู่บ้านทุกหมู่บ้าน

๒.๕.๕ การพัฒนาด้านการส่งเสริมการลงทุน พาณิชยกรรม การท่องเที่ยว และการขนส่ง

- ส่งเสริมและสนับสนุนเกษตรกรปลูกพืชไม่ใช้สารเคมี หรือการทำเกษตรอินทรีย์
- การฝึกอบรมให้ความรู้ การทำวัสดุปุ๋ยอินทรีย์ ,ปุ๋ยหมัก ฯลฯ
- ส่งเสริมสนับสนุนงบประมาณกลุ่มอาชีพให้มีความเข้มแข็ง
- ส่งเสริมพัฒนาทักษะฝีมือแรงงาน

๒.๕.๖ การพัฒนาด้านการบริหารกิจการบ้านเมืองและสังคมที่ดี

- ส่งเสริมและสนับสนุนให้บุคลากรได้รับการฝึกอบรมต่อเนื่อง และการสร้างขวัญ กำลังใจแก่ผู้ปฏิบัติงานเพื่อให้งานมีประสิทธิภาพ

- จัดหาวัสดุ อุปกรณ์ เครื่องมือ เครื่องใช้เทคโนโลยีที่ทันสมัย สำหรับการบริหารการพัฒนาองค์การบริหารส่วนตำบลให้สามารถบริการประชาชน และแก้ไขปัญหา ลดความสูญเสีย จากภัยสาธารณะ ได้สะดวก รวดเร็ว ทันที

- ส่งเสริมการเข้ามามีส่วนร่วม และการตรวจสอบจากภาคของประชาชน และสนับสนุนส่งเสริมการเลือกตั้งทุกระดับ

๒.๖ กลยุทธ์ตามยุทธศาสตร์ขององค์การบริหารส่วนตำบลแหลมประดู่ ๖ ด้าน

๑. การพัฒนาด้านโครงสร้างพื้นฐานทางเศรษฐกิจ

- ๑.๑ กลยุทธ์การก่อสร้าง ปรับปรุง บำรุงรักษาถนน สะพาน ทางเท้า ท่อระบายน้ำ
- ๑.๒ กลยุทธ์การจัดให้มี ปรับปรุง บำรุงรักษา และพัฒนาแหล่งน้ำ ไฟฟ้า ประปา

๒. การพัฒนาทางด้านการจัดระเบียบชุมชน/สังคม และการรักษาความสงบเรียบร้อย

๒.๑ กลยุทธ์การให้ประชาชนมีความปลอดภัยในชีวิตและทรัพย์สิน ป้องกันและแก้ไขยาเสพติด ตลอดจนด้านการป้องกันและบรรเทาสาธารณภัยอย่างทันที่

๒.๒ กลยุทธ์การการป้องกันและบรรเทาสาธารณภัย

๓. การพัฒนาด้านการบริหารจัดการทรัพยากรธรรมชาติและสิ่งแวดล้อมอย่างยั่งยืน

- ๓.๑ กลยุทธ์การส่งเสริม/สนับสนุนอนุรักษ์และพัฒนาทรัพยากรธรรมชาติและสิ่งแวดล้อม
- ๓.๒ กลยุทธ์การกำจัดขยะมูลฝอยและสิ่งปฏิกูล

๔. การพัฒนาด้านการส่งเสริมคุณภาพชีวิต การศึกษา ศิลปะ วัฒนธรรม ประเพณี และภูมิปัญญาท้องถิ่นและเทิดทูน พิทักษ์รักษาสถาบันชาติ ศาสนา พระมหากษัตริย์

๔.๑ กลยุทธ์การส่งเสริมและพัฒนาการศึกษา คุณธรรม จริยธรรม การกีฬา และนันทนาการ อนุรักษ์ประเพณีศิลปวัฒนธรรมท้องถิ่น

๔.๒ กลยุทธ์การป้องกันและควบคุมโรคติดต่อประชาชนมีสุขภาพอนามัยดี และมีคุณภาพชีวิตดีทั่วหน้า

๔.๓ กลยุทธ์ส่งเสริมและพัฒนาสตรี เด็ก ผู้สูงอายุ ผู้พิการ ผู้ติดเชื้อเอชไอวี ให้มีคุณภาพชีวิตที่ดี

๔.๔ กลยุทธ์แนวทางส่งเสริมให้ประชาชนมีช่องทางในการรับรู้ข้อมูลข่าวสาร

๕. การพัฒนาทางการส่งเสริมการลงทุน พาณิชยกรรม การท่องเที่ยว และการขนส่ง

๕.๑ กลยุทธ์แนวทางการเพิ่มผลผลิต พัฒนาระบบเกษตรอินทรีย์ ระบบเกษตรแบบพอเพียง และผลิตภัณฑ์ชุมชน (OTOP)

๕.๒ กลยุทธ์แนวทางการส่งเสริมและพัฒนากลุ่มอาชีพต่างๆ ให้มีความเข้มแข็ง สร้างรายได้เพิ่มเติม

๖. การพัฒนาทางการบริหารกิจการบ้านเมืองที่ดี

๖.๑ กลยุทธ์การพัฒนาประสิทธิภาพการบริหาร และการจัดการ ทั้งบุคลากร เครื่องมือ เครื่องใช้ อุปกรณ์ต่างๆ และหน่วยงานอย่างต่อเนื่อง

๖.๒ กลยุทธ์ส่งเสริมการมีส่วนร่วมของประชาชนภายใต้หลักการปกครองระบอบประชาธิปไตย

๒.๗ จุดยืนทางยุทธศาสตร์

การกำหนดจุดยืนทางยุทธศาสตร์ (Positioning) ขององค์การบริหารส่วนตำบลแหลมประดู่ กำหนดการพัฒนาที่ครอบคลุมกิจกรรมต่าง ๆ ขององค์การบริหารส่วนตำบลแหลมประดู่ ที่เกี่ยวข้องกับยุทธศาสตร์การพัฒนา จำนวน ๖ ยุทธศาสตร์ และ ๑๔ กลยุทธ์ ดังนี้

๑. ยุทธศาสตร์การพัฒนาด้านโครงสร้างพื้นฐานทางเศรษฐกิจ

๑.๑ กลยุทธ์การก่อสร้าง ปรับปรุง บำรุงรักษาถนน สะพาน ทางเท้า ท่อระบายน้ำ

๑.๒ กลยุทธ์การจัดให้มี ปรับปรุง บำรุงรักษา และพัฒนาแหล่งน้ำ ไฟฟ้า ประปา

๒. ยุทธศาสตร์การพัฒนาทางการจัดระเบียบชุมชน/สังคม และการรักษาความสงบเรียบร้อย

๒.๑ กลยุทธ์การให้ประชาชนมีความปลอดภัยในชีวิตและทรัพย์สิน ป้องกันและแก้ไข ยาเสพติด ตลอดจนด้านการป้องกันและบรรเทาสาธารณภัยอย่างทันท่วงที

๒.๒ กลยุทธ์การการป้องกันและบรรเทาสาธารณภัย

๓. ยุทธศาสตร์การพัฒนาทางการบริหารจัดการทรัพยากรธรรมชาติและสิ่งแวดล้อมอย่างยั่งยืน

๓.๑ กลยุทธ์การส่งเสริม/สนับสนุนอนุรักษ์และพัฒนาทรัพยากรธรรมชาติและสิ่งแวดล้อม

๓.๒ กลยุทธ์การกำจัดขยะมูลฝอยและสิ่งปฏิกูล

๔. ยุทธศาสตร์การพัฒนาทางการส่งเสริมคุณภาพชีวิต การศึกษา ศิลปะ วัฒนธรรม ประเพณี และภูมิปัญญาท้องถิ่นและเทิดทูน พิทักษ์รักษาสถาบันชาติ ศาสนา พระมหากษัตริย์

๔.๑ กลยุทธ์การส่งเสริมและพัฒนาการศึกษา คุณธรรม จริยธรรม การกีฬา และนันทนาการ อนุรักษ์ประเพณีศิลปวัฒนธรรมท้องถิ่น

๔.๒ กลยุทธ์การป้องกันและควบคุมโรคติดต่อประชาชนมีสุขภาพอนามัยดี และมีคุณภาพชีวิตดีทั่วหน้า

๔.๓ กลยุทธ์ส่งเสริมและพัฒนาสตรี เด็ก ผู้สูงอายุ ผู้พิการ ผู้ติดเชื้อเอชไอวี ให้มีคุณภาพชีวิตที่ดี

๔.๔ กลยุทธ์แนวทางส่งเสริมให้ประชาชนมีช่องทางในการรับรู้ข้อมูลข่าวสาร

๕. ยุทธศาสตร์การพัฒนาทางการส่งเสริมการลงทุน พาณิชยกรรม การท่องเที่ยว และการขนส่ง

๕.๑ กลยุทธ์แนวทางการเพิ่มผลผลิต พัฒนาระบบเกษตรอินทรีย์ ระบบเกษตรแบบพอเพียง และผลิตภัณฑ์ชุมชน (OTOP)

๕.๒ กลยุทธ์แนวทางการส่งเสริมและพัฒนากลุ่มอาชีพต่างๆ ให้มีความเข้มแข็ง สร้างรายได้เพิ่มเติม

๖. ยุทธศาสตร์การพัฒนาทางด้านการบริหารกิจการบ้านเมืองและสังคมที่ดี

๖.๑ กลยุทธ์การพัฒนาประสิทธิภาพการบริหาร และการจัดการ ทั้งบุคลากร เครื่องมือ เครื่องใช้ อุปกรณ์ต่างๆ และหน่วยงานอย่างต่อเนื่อง

๖.๒ กลยุทธ์ส่งเสริมการมีส่วนร่วมของประชาชนภายใต้หลักการปกครองระบอบประชาธิปไตย

๒.๘ ความเชื่อมโยงของยุทธศาสตร์ในภาพรวม

ในภาพรวมแล้วยุทธศาสตร์การพัฒนาขององค์การบริหารส่วนตำบลแหลมประดู่ มุ่งพัฒนา ๖ ด้าน ได้แก่ การพัฒนาด้านโครงสร้างพื้นฐาน การพัฒนาทางด้านการจัดระเบียบชุมชน/สังคม และการรักษาความสงบเรียบร้อย การพัฒนาด้านการบริหารจัดการทรัพยากรธรรมชาติและสิ่งแวดล้อมอย่างยั่งยืน การพัฒนาด้านการส่งเสริมคุณภาพชีวิต การศึกษา ศิลปะ วัฒนธรรม ประเพณี และภูมิปัญญาท้องถิ่นและเทิดทูน พิทักษ์รักษาสถาบันชาติ ศาสนา พระมหากษัตริย์ การพัฒนาทางด้านการส่งเสริมการลงทุน พาณิชยกรรม การท่องเที่ยว และการขนส่ง การพัฒนาทางด้านการบริหารกิจการบ้านเมืองที่ดีการพัฒนาทางด้านการบริหารกิจการบ้านเมือง

การจัดทำแผนพัฒนาท้องถิ่น (พ.ศ. ๒๕๖๑ - ๒๕๖๕) ขององค์การบริหารส่วนตำบลแหลมประดู่ มีความสอดคล้องกับ ยุทธศาสตร์การพัฒนาขององค์กรปกครองส่วนท้องถิ่นจังหวัด ยุทธศาสตร์จังหวัด ยุทธศาสตร์การพัฒนากลุ่มจังหวัด ยุทธศาสตร์การพัฒนาระดับภาค แผนพัฒนาเศรษฐกิจและสังคมแห่งชาติ ฉบับที่ ๑๒ และ ยุทธศาสตร์ชาติ ๒๐ ปี ดังนี้

การเชื่อมโยงยุทธศาสตร์

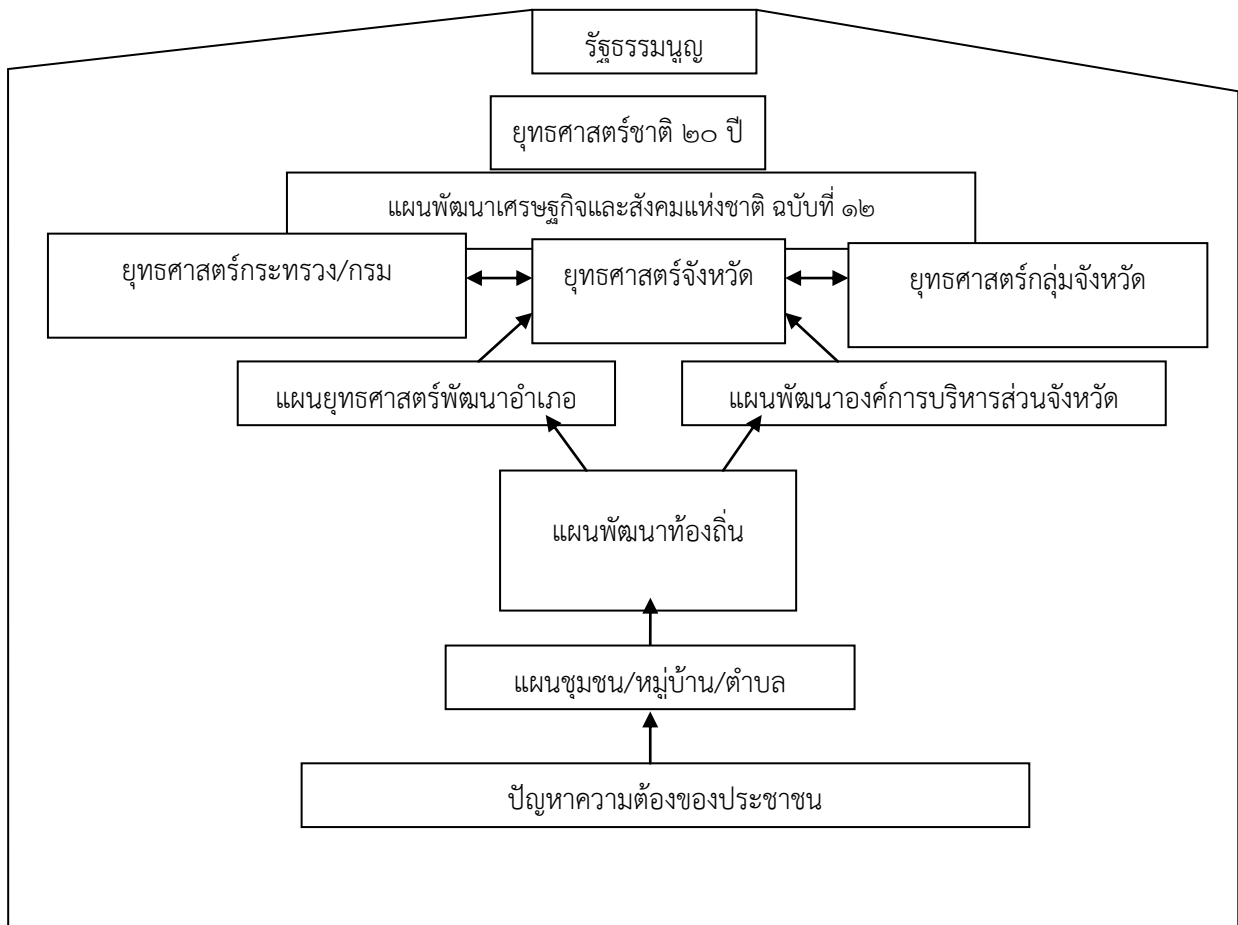

แผนภาพการเชื่อมโยงยุทธศาสตร์ระดับประเทศและกลุ่มจังหวัดและจังหวัด

๓. การวิเคราะห์เพื่อพัฒนาท้องถิ่น

๓.๑ การวิเคราะห์กรอบการจัดทำยุทธศาสตร์ขององค์กรปกครองส่วนท้องถิ่น

ในการจัดทำแผนพัฒนาท้องถิ่นขององค์การบริหารส่วนตำบลได้ใช้การวิเคราะห์ SWOT Analysis/Demand (Demand Analysis)/Global Demand และTrend ปัจจัยและสถานการณ์การเปลี่ยนแปลงที่มีผลต่อการพัฒนา อย่างน้อยต้องประกอบด้วย การวิเคราะห์ศักยภาพด้านเศรษฐกิจ ด้านสังคม ด้านทรัพยากรธรรมชาติและสิ่งแวดล้อม ซึ่งมีรายละเอียดดังนี้

จุดแข็ง (S : Strength-s)

๑. องค์การบริหารส่วนตำบลแหลมประดู่สามารถปฏิบัติตามนโยบายของส่วนกลางได้อย่างมีประสิทธิภาพและประสิทธิผล
๒. ผู้บริหารมีนโยบายในการใช้จ่ายเงินงบประมาณให้เป็นไปอย่างมีประสิทธิภาพและบรรลุเป้าหมาย
๓. มีอัตราการว่างงานเพียงพอสอดคล้องและเหมาะสมในการบริหารงาน
๔. มีการแบ่งส่วนราชการและการมอบหมายงานที่ชัดเจน
๕. มีความเป็นอิสระในการบริหารงาน รัฐธรรมนูญและพระราชบัญญัติกำหนดแผนและขั้นตอนการกระจายอำนาจให้ความเป็นอิสระแก่องค์กรปกครองส่วนท้องถิ่น
๖. มีการบริหารโดยยึดหลักธรรมาภิบาล
๗. มีการส่งเสริมการมีส่วนร่วมของประชาชนในรูปแบบที่ประชาคมท้องถิ่น
๘. สถานที่ตั้ง มีคลองชลประทานตัดผ่าน ทำให้ประชาชนมีน้ำใช้สำหรับอุปโภค บริโภคและเพื่อการเกษตรตลอดทั้งปี
๙. มีความหลากหลายด้านเกษตรกรรม เช่น ทำนา ทำไร่ ทำสวนผลไม้ สวนผัก เลี้ยงสัตว์
๑๐. มีการรวมตัวกันของประชาชนเพื่อจัดตั้งเป็นกลุ่มอาชีพในการเพิ่มรายได้ให้แก่ครอบครัว
๑๑. ผู้นำมีความรู้ ความสามารถ
๑๒. ผู้นำมีนโยบายในการพัฒนาอย่างชัดเจน

จุดอ่อน (W : Weakness)

๑. ความไม่แน่นอน และความผันแปรทางการเมืองส่งผลให้รัฐบาลแต่ละสมัย ซึ่งมีนโยบายที่ไม่เหมือนกัน จัดสรรงบประมาณไม่เหมือนกันส่งผลต่อการพัฒนาท้องถิ่นในภาพรวม
๒. บุคลากรยังขาดความรู้ และทักษะในการปฏิบัติงาน
๓. เครื่องมือ เครื่องใช้ ไม่เพียงพอแก่การปฏิบัติงาน
๔. ในบางฤดูกาล ยังขาดแคลนน้ำเพื่อใช้ในการบริโภค - อุปโภค และการเกษตร
๕. เยาวชน ประชาชน ขาดจิตสำนึกและความตระหนักในการเข้าไปมีส่วนร่วมกับกิจกรรมการอนุรักษ์ขนบธรรมเนียมภูมิปัญญาท้องถิ่น และกิจกรรมทางศาสนา
๖. บางครั้งผู้นำยังขาดประสบการณ์

โอกาส (Opportunity)

๑. มีการพัฒนารายได้โดยปรับปรุงแหล่งรายได้ วิธีการหารายได้ และระบบการจัดเก็บภาษี
๒. ท่าเลที่ตั้งเอื้อประโยชน์ต่อการพัฒนาในด้านการอุตสาหกรรม เนื่องจากมีเส้นทางคมนาคมเชื่อมโยงระหว่างพื้นที่ต่าง ๆ ที่สำคัญทางเศรษฐกิจ เช่น เป็นเส้นทางขนส่งสินค้าจากภาคตะวันออกเฉียงเหนือ โดยมีถนนสาย ๓๓๑ ผ่าน
๓. สามารถพัฒนาให้เป็นเมืองนำอยู่ ปราศจากมลพิษ เนื่องจากอยู่นอกเขตการพัฒนาอุตสาหกรรม
๔. มีโอกาสในการพัฒนาเป็นเมืองการค้าเนื่องจากเป็นแหล่งผลิตสินค้าการเกษตร
๕. สามารถส่งผู้นำเข้ารับการอบรมเพื่อเพิ่มทักษะและประสบการณ์

ปัญหาอุปสรรคหรือข้อจำกัด (Threat)

๑. กฎหมาย ระเบียบและแนวทางปฏิบัติ มีส่วนกลางเป็นผู้ออกกฎระเบียบข้อบังคับเป็นจำนวนมาก ทำให้การปฏิบัติงานไม่คล่องตัว และเกิดความล่าช้า

๒. กฎหมาย ระเบียบ ข้อบังคับ มีการแก้ไขเปลี่ยนแปลงอยู่ตลอดเวลา ทำให้เจ้าหน้าที่ผู้ปฏิบัติ สับสน / ขาดความชัดเจน

๓. มีการขัดแย้งทางการเมืองและกลุ่มผลประโยชน์ทำให้ผู้บริหารขาดเสถียรภาพในการบริหารงาน

๔. ปัญหาประชากรแฝง ทำให้ต้องรับภาระในการบริการประชาชนเพิ่มมากขึ้น โดยไม่ได้รับการจัดสรรงบประมาณจากรัฐบาลกลาง

๕. ผู้นำบางส่วนไม่อุทิศเวลาเพื่อส่วนรวม

๓.๒ การประเมินสถานการณ์สภาพแวดล้อมภายนอกที่เกี่ยวข้อง

ในการจัดทำแผนพัฒนาท้องถิ่น (พ.ศ. ๒๕๖๖ - ๒๕๗๐) ขององค์การบริหารส่วนตำบล แหลมประดู่ นั้น ได้ทำการประเมินสถานการณ์สภาพแวดล้อมภายนอกที่เกี่ยวข้อง ซึ่งมีรายละเอียดดังนี้

ด้าน	สถานการณ์สภาพแวดล้อมภายนอกที่เกี่ยวข้อง	ข้อบ่งชี้และปริมาณของปัญหา/ความต้องการ	พื้นที่เป้าหมาย/กลุ่มเป้าหมาย	ความคาดหวังและแนวโน้มอนาคต
๑. ด้านการพัฒนา ด้านโครงสร้างพื้นฐานทางเศรษฐกิจ	๑) ไฟฟ้าส่องสว่างทางและที่สาธารณะยังไม่สามารถดำเนินการครอบคลุมพื้นที่ได้ทั้งหมด	- ไฟฟ้า	- ทางและที่สาธารณะในเขต อบต.	- ทางและที่สาธารณะมีแสงสว่างเพียงพอประชาชนได้รับความสะดวกในการสัญจรไปมาและป้องกันการเกิดอาชญากรรมได้
	๒) ถนนในตำบลยังเป็นถนนดิน ถนนลูกรังและเป็นหลุมเป็นบ่อ	- ถนน	- ทางและที่สาธารณะในเขต อบต.	- มีถนนให้ประชาชนได้สัญจรไปมาสะดวก
	๓) ประชาชนต้องการเส้นทางในการสัญจรไปมาเพิ่มมากขึ้นและอบต. ไม่สามารถดำเนินการได้เนื่องจากงบประมาณมีไม่เพียงพอ	- เส้นทางคมนาคม	- เส้นทางคมนาคมที่เป็นสาธารณะและประชาชนมีความต้องการให้ดำเนินการ	- มีเส้นทางในการคมนาคมเพียงพอและประชาชนได้รับความสะดวกในการสัญจรไปมา
๒. ด้านการพัฒนาทางด้านการจัดระเบียบชุมชน/สังคม และการรักษาความสงบเรียบร้อย	๑) การจราจรบนถนนมีเพิ่มมากขึ้นอาจทำให้เกิดอุบัติเหตุขึ้นได้	- การจราจร	ประชาชนที่สัญจรไปมาบนถนน	มีระบบควบคุมการจราจร เช่น ติดตั้งสัญญาณจราจรเพื่อเตือนให้ระมัดระวัง

दान	สถานการณ์ภาพ แวดล้อมภายนอกที่ เกี่ยวข้อง	ข้อบ่งชี้และ ปริมาณของปัญหา/ ความต้องการ	พื้นที่เป้าหมาย/ กลุ่มเป้าหมาย	ความคาดหวังและ แนวโน้มอนาคต
๓.ด้านการบริหาร จัดการ ทรัพยากรธรรมชาติ และสิ่งแวดล้อม อย่างยั่งยืน	๑) ปริมาณขยะและน้ำ เสียเพิ่มมากขึ้น	- ปัญหามลพิษทาง อากาศ	- ในเขต อบต.	- ปริมาณขยะและน้ำ เสียถูกกำจัดให้หมด ด้วยวิธีการที่ถูกต้อง
	๒) มีปัญหาเรื่องขยะ และสัตว์เลี้ยงเพิ่มมา ก ขึ้น ส่ง กลิ่น เหม็น รำคาญ	- ปัญหามลพิษทาง อากาศ	- ผู้ประกอบการ และชุมชนในเขต พื้นที่ อบต.	- ปัญหาขยะและสัตว์ เลี้ยงลดลง ประชาชน สามารถกำจัดขยะ และมูลสัตว์ได้โดยไม่ ส่งผลกระทบต่อ ชุมชน
	๓) ประชาชนบาง ครัวเรือนบริโภค- บริโภค น้ำที่ยังไม่ สะอาดและมีสิ่งเจือปน เช่น จากน้ำฝน น้ำที่ ไม่ได้คุณภาพ มี ตะกอน	- การอุปโภค -บริโภค	- ประชาชนใน เขตอบต.	- ประชาชนบริโภค น้ำที่ สะอาด ถูก สุขลักษณะ
๔.ด้านการพัฒนา ด้านการส่งเสริม คุณภาพชีวิต การศึกษา ศิลปะ วัฒนธรรม ประเพณี และภูมิ ปัญญาท้องถิ่นและ เทิดทูน พิทักษ์ รักษาสถาบัน ชาติ ศาสนา พระมหากษัตริย์	๑) ศิลปะ วัฒนธรรม จารีต ประเพณีและภูมิ ปัญญาท้องถิ่นถูกกลืน เลือนไปมาก	- ศิลปะ วัฒนธรรม จารีต ประเพณีและ ภูมิปัญญาท้องถิ่น ถูก กลืนเลือนไปมาก	- ประชาชนใน เขต อบต.	- ยกย่อง เชิดชูคนดี หรือปราชญ์ชาวบ้าน ในโอกาสต่างๆ เพื่อ เป็นตัวอย่างแก่ เยาวชน และ ประชาชน ศิลปะ วัฒนธรรม จารีต ประเพณี และ ภูมิ ปัญญาท้องถิ่น ไม่ถูก กลืนและคงอยู่สืบไป
	๒) เด็กและผู้สูงอายุ บาง ครอบ ครัว ผู้สูงอายุอยู่ตามลำพัง และรับภาระในการ ดูแลเด็ก	- การได้รับการดูแล เด็กและผู้สูงอายุ	- ผู้สูงอายุและ เด็กในเขต อบต.	- ผู้สูงอายุและเด็ก ได้รับการดูแลที่ดี
	๓) ผู้พิการไม่ได้รับ ความช่วยเหลือใน ดำรงชีวิต	- การได้รับการดูแลผู้ พิการ	- ผู้พิการในเขต อบต.	- ผู้พิการได้รับความ ช่วยเหลือในการ ดำรงชีวิตและทั่วถึง

ดาน	สถานการณ์ภาพ แวดล้อมภายนอกที่ เกี่ยวข้อง	ข้อบ่งชี้และ ปริมาณของปัญหา/ ความต้องการ	พื้นที่เป้าหมาย/ กลุ่มเป้าหมาย	ความคาดหวังและ แนวโน้มอนาคต
	๔) ประชาชนในพื้นที่ บางรายมีที่อยู่อาศัยไม่ มั่นคงแข็งแรง	- ที่อยู่อาศัย	- ประชาชนใน พื้นที่ที่ได้รับความ เดือนร้อนเรื่องที่อยู่ อาศัย	- ประชาชนในพื้นที่ ได้รับความช่วยเหลือ ซ่อมแซมที่อยู่อาศัย ให้มั่นคงแข็งแรง
๕.ด้านการส่งเสริม การลงทุนพาณิชย์ก กรรม การท่องเที่ยว และการขนส่ง	๑) ประชาชนไม่มีการ วางแผนในการ ดำเนินงาน	- การวางแผน	- ประชาชนใน เขต อบต.	- ประชาชนสามารถ วางแผนการ ดำเนินงานได้เอง
	๒) ขาดแหล่งเงินลงทุน ในการทำกิจการและ ประกอบอาชีพ	- การลงทุน	- ประชาชนใน เขต อบต.	- มีแหล่งเงินทุนใน การทำกิจการและ ประกอบอาชีพ
	๓) ผลผลิตทาง การเกษตรราคาตกต่ำ ระยะทางในการขนส่ง ผลผลิตไกลจากแหล่ง รับซื้อ	- การรวมกลุ่มต่อรอง กับพ่อค้าคนกลาง	- เกษตรกรใน พื้นที่	- ผลผลิตมีราคา สูงขึ้น
	๔) ค่าแรงต่ำค่าครอง ชีพสูงขาดแคลนการ จ้างงาน	- การเพิ่มค่าแรงให้ เหมาะสมกับการ ทำงาน	- ผู้ประกอบ อาชีพรับจ้าง	- ค่าแรงสูงขึ้น เหมาะสมกับค่าครอง ชีพ มีการจ้างงาน มากขึ้น
	๕) ครัวเรือนยังมี รายได้เฉลี่ยต่อปี ต่ำ กว่า ๓๐,๐๐๐ บาท	- เพิ่มช่องทางในการ ประกอบอาชีพ	- ประชาชนที่มี รายได้ต่ำกว่า เกณฑ์มาตรฐาน	- ไม่มีครัวที่ตกเกณฑ์ มาตรฐานรายได้
๖. การบริหาร กิจการบ้านเมือง และสังคมที่ดี	๑) ประชาชนบางส่วน ยังขาดความรู้เกี่ยวกับ ระบบการทำงานของ อบต.	- การขาดความรู้ ความเข้าใจที่ถูกต้อง	- ประชาชนใน เขต อบต.	- ประชาชนมีความรู้ ความเข้าใจมากขึ้น และสามารถเสนอ แนวทางการแก้ไข ปัญหาที่เกิดขึ้นใน หมู่บ้าน

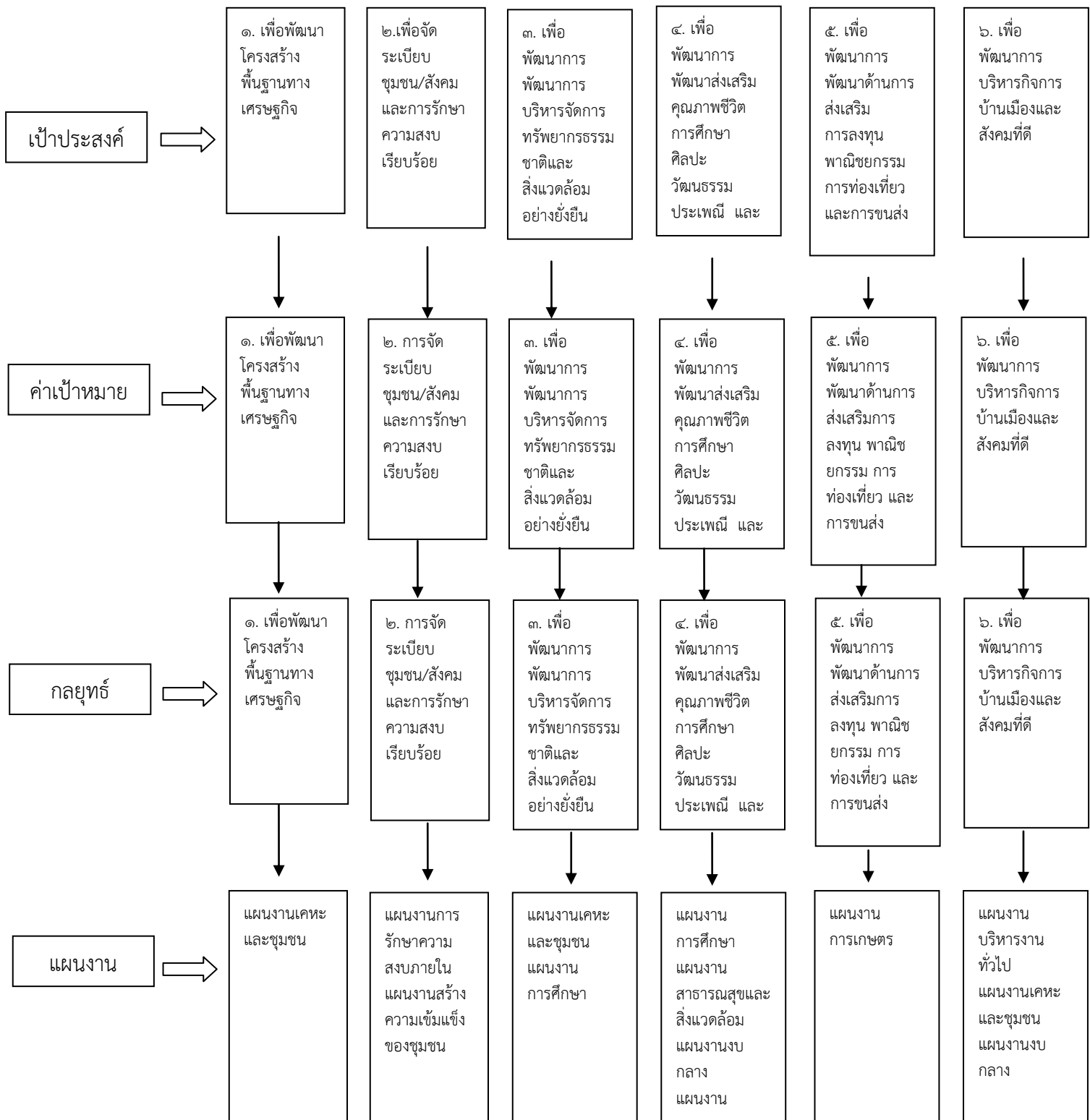

ส่วนที่ ๓ การนำแผนพัฒนาท้องถิ่นไปสู่การปฏิบัติ

(๑) ยุทธศาสตร์การพัฒนาแผนงาน

ที่	ยุทธศาสตร์	ด้าน	แผนงาน	หน่วยงาน รับผิดชอบหลัก	หน่วยงาน สนับสนุน
๑	ยุทธศาสตร์การพัฒนาด้านโครงสร้างพื้นฐานทางเศรษฐกิจ	ด้านบริการชุมชนและสังคม	แผนงานเคหะและชุมชน	กองช่าง	สำนักปลัด
๒	ยุทธศาสตร์ทางด้านการจัดระเบียบชุมชน/สังคม และการรักษาความสงบเรียบร้อย	ด้านบริหารงานทั่วไป ด้านบริการชุมชนและสังคม	แผนงานการรักษาความสงบภายใน แผนงานการศึกษา แผนงานการสาธารณสุข แผนงานเคหะและชุมชน	สำนักปลัด	กองช่าง
๓	ยุทธศาสตร์ทางด้านการพัฒนาการบริหารจัดการทรัพยากรธรรมชาติและสิ่งแวดล้อมอย่างยั่งยืน	ด้านบริการชุมชนและสังคม	แผนงานการเกษตร แผนงานการศึกษา แผนงานการสาธารณสุข แผนงานเคหะและชุมชน	กองช่าง	กองการศึกษา
๔	ยุทธศาสตร์ทางด้านการพัฒนาส่งเสริมคุณภาพชีวิต การศึกษา ศิลปะ วัฒนธรรม ประเพณี และภูมิปัญญาท้องถิ่นและเทิดทูน พิทักษ์รักษาสถาบันชาติ ศาสนา พระมหากษัตริย์	ด้านการดำเนินงานอื่นๆ ด้านบริการชุมชนและสังคม	แผนงานบริหารงานทั่วไป แผนงานการเกษตร แผนงานงบกลาง แผนงานการศึกษา แผนงานการศาสนา วัฒนธรรมและนันทนาการ แผนงานเคหะและชุมชน แผนงานการสาธารณสุข แผนงานการรักษาความสงบภายใน แผนงานสร้างความเข้มแข็งของชุมชน	กองการศึกษา	สำนักปลัด กองสาธารณสุขฯ
๕	ยุทธศาสตร์ทางด้านการพัฒนาด้านการส่งเสริมการลงทุน พาณิชยกรรม การท่องเที่ยว และการขนส่ง	ด้านการเศรษฐกิจ	แผนงานบริหารงานทั่วไป แผนงานเคหะและชุมชน แผนงานการศึกษา แผนงานการเกษตร	สำนักปลัด	กองช่าง
๖	ยุทธศาสตร์ทางด้านการบริหารกิจการบ้านเมืองและสังคมที่ดี	ด้านบริหารงานทั่วไป ด้านบริการชุมชนและสังคม	แผนงานบริหารงานทั่วไป แผนงานเคหะและชุมชน แผนงานงบกลาง	สำนักปลัด	กองช่าง

บัญชีสรุปโครงการพัฒนา

แผนพัฒนาท้องถิ่น (พ.ศ.๒๕๖๖-๒๕๗๐)

องค์การบริหารส่วนตำบลแหลมประดู่ อำเภอบ้านโพธิ์ จังหวัดฉะเชิงเทรา

ยุทธศาสตร์	ปี ๒๕๖๖		ปี ๒๕๖๗		ปี ๒๕๖๘		ปี ๒๕๖๙		ปี ๒๕๗๐		รวม ๕ ปี	
	จำนวน	งบประมาณ	จำนวน	งบประมาณ	จำนวน	งบประมาณ	จำนวน	งบประมาณ	จำนวน	งบประมาณ	จำนวน	งบประมาณ
	โครงการ	(บาท)	โครงการ	(บาท)	โครงการ	(บาท)	โครงการ	(บาท)	โครงการ	(บาท)	โครงการ	(บาท)
๑. ยุทธศาสตร์การพัฒนาด้านโครงสร้างพื้นฐานทางเศรษฐกิจ												
๑.๑ แผนงานอุตสาหกรรมและการโยธา	๓๐๕	๘๒,๓๓๐,๐๐๐.๐๐	๓๐๕	๘๒,๓๓๐,๐๐๐.๐๐	๓๐๕	๘๒,๓๓๐,๐๐๐.๐๐	๓๐๕	๘๒,๓๓๐,๐๐๐.๐๐	๓๐๕	๘๒,๓๓๐,๐๐๐.๐๐	๕๑๐	๘๒๐,๖๕๐,๐๐๐.๐๐
๑.๒ แผนงานสหกรณ์และชุมชน	๕	๓๒,๗๐๐,๐๐๐.๐๐	๕	๓๒,๗๐๐,๐๐๐.๐๐	๕	๓๒,๗๐๐,๐๐๐.๐๐	๕	๓๒,๗๐๐,๐๐๐.๐๐	๕	๓๒,๗๐๐,๐๐๐.๐๐	๒๐	๒๓,๕๐๐,๐๐๐.๐๐
๑.๓ แผนงานการพาณิชย์	๒	๕๐๐,๐๐๐.๐๐	๒	๕๐๐,๐๐๐.๐๐	๒	๕๐๐,๐๐๐.๐๐	๒	๕๐๐,๐๐๐.๐๐	๒	๕๐๐,๐๐๐.๐๐	๑๐	๒,๕๐๐,๐๐๐.๐๐
รวม	๓๑๒	๙๕,๕๓๐,๐๐๐.๐๐	๓๑๒	๙๕,๕๓๐,๐๐๐.๐๐	๓๑๒	๙๕,๕๓๐,๐๐๐.๐๐	๓๑๒	๙๕,๕๓๐,๐๐๐.๐๐	๓๑๒	๙๕,๕๓๐,๐๐๐.๐๐	๕๔๐	๘๗๖,๖๕๐,๐๐๐.๐๐
๒. ยุทธศาสตร์การพัฒนาทางด้านการจัดระเบียบชุมชน/สังคม และการรักษาความสงบเรียบร้อย												
๒.๑ แผนงานการรักษาความสงบภายใน	๓๓	๒,๓๕๐,๐๐๐.๐๐	๓๓	๒,๓๕๐,๐๐๐.๐๐	๓๓	๒,๓๕๐,๐๐๐.๐๐	๓๓	๒,๓๕๐,๐๐๐.๐๐	๓๓	๒,๓๕๐,๐๐๐.๐๐	๕๕	๓๐,๗๐๐,๐๐๐.๐๐
๒.๒ แผนงานสร้างเสริมพลังชุมชน	๓	๕๐,๐๐๐.๐๐	๓	๕๐,๐๐๐.๐๐	๓	๕๐,๐๐๐.๐๐	๓	๕๐,๐๐๐.๐๐	๓	๕๐,๐๐๐.๐๐	๕	๒๕๐,๐๐๐.๐๐
๒.๓ แผนงานการสาธารณสุข	๒	๓๐๐,๐๐๐.๐๐	๒	๓๐๐,๐๐๐.๐๐	๒	๓๐๐,๐๐๐.๐๐	๒	๓๐๐,๐๐๐.๐๐	๒	๓๐๐,๐๐๐.๐๐	๑๐	๓,๕๐๐,๐๐๐.๐๐
รวม	๓๘	๒,๗๐๐,๐๐๐.๐๐	๓๘	๒,๗๐๐,๐๐๐.๐๐	๓๘	๒,๗๐๐,๐๐๐.๐๐	๓๘	๒,๗๐๐,๐๐๐.๐๐	๓๘	๒,๗๐๐,๐๐๐.๐๐	๗๐	๓๖,๔๕๐,๐๐๐.๐๐
๓. ยุทธศาสตร์การพัฒนาด้านการบริหารจัดการทรัพยากรธรรมชาติและสิ่งแวดล้อมอย่างยั่งยืน												
๓.๑ แผนงานการเกษตร	๕	๓,๓๗๐,๐๐๐.๐๐	๕	๓,๓๗๐,๐๐๐.๐๐	๕	๓,๓๗๐,๐๐๐.๐๐	๕	๓,๓๗๐,๐๐๐.๐๐	๕	๓,๓๗๐,๐๐๐.๐๐	๕๕	๓,๓๗๐,๐๐๐.๐๐
๓.๒ แผนงานการสาธารณสุข	๕	๒๒๐,๐๐๐.๐๐	๕	๒๒๐,๐๐๐.๐๐	๕	๒๒๐,๐๐๐.๐๐	๕	๒๒๐,๐๐๐.๐๐	๕	๒๒๐,๐๐๐.๐๐	๒๐	๓,๓๐๐,๐๐๐.๐๐
รวม	๑๐	๓,๕๙๐,๐๐๐.๐๐	๑๐	๓,๕๙๐,๐๐๐.๐๐	๑๐	๓,๕๙๐,๐๐๐.๐๐	๑๐	๓,๕๙๐,๐๐๐.๐๐	๑๐	๓,๕๙๐,๐๐๐.๐๐	๗๕	๓๖,๐๕๐,๐๐๐.๐๐

บัญชีงบประมาณรายปี

แผนพัฒนาท้องถิ่น (พ.ศ. ๒๕๖๖-๒๕๗๐)

องค์การบริหารส่วนตำบลแหลมประคู้ อำเภอบ้านโพธิ์ จังหวัดฉะเชิงเทรา

๕. ยุทธศาสตร์ด้านการพัฒนาด้านการส่งเสริม คุณภาพชีวิต การศึกษา ศิลปวัฒนธรรม ประเพณี และภูมิปัญญา อู่ท้องถิ่นและพื้นที่ พิทักษ์รักษาสงบเรียบร้อย สาธารณชน												
๕.๑ แผนงานการพัฒนาวัฒนธรรมและนิเทศการ	๑๖	๓,๐๑๖,๐๐๐.๐๐	๑๖	๓,๐๑๖,๐๐๐.๐๐	๑๖	๓,๐๑๖,๐๐๐.๐๐	๑๖	๓,๐๑๖,๐๐๐.๐๐	๑๖	๓,๐๑๖,๐๐๐.๐๐	๑๖	๕,๖๖๖,๐๐๐.๐๐
๕.๒ แผนงานการเกษตร	๕	๒๐๐,๐๐๐.๐๐	๕	๒๐๐,๐๐๐.๐๐	๕	๒๐๐,๐๐๐.๐๐	๕	๒๐๐,๐๐๐.๐๐	๕	๒๐๐,๐๐๐.๐๐	๕	๓,๐๐๐,๐๐๐.๐๐
๕.๓ แผนงานเทศบาล	๓	๘๖๖,๐๐๐.๐๐	๓	๘๖๖,๐๐๐.๐๐	๓	๘๖๖,๐๐๐.๐๐	๓	๘๖๖,๐๐๐.๐๐	๓	๘๖๖,๐๐๐.๐๐	๓	๒,๕๐๐,๐๐๐.๐๐
๕.๔ แผนงานการศึกษา	๒๕	๓,๐๓๔,๕๐๐.๐๐	๒๕	๓,๐๓๔,๕๐๐.๐๐	๒๕	๓,๐๓๔,๕๐๐.๐๐	๒๕	๓,๐๓๔,๕๐๐.๐๐	๒๕	๓,๐๓๔,๕๐๐.๐๐	๒๕	๑๕,๓๓๗,๕๐๐.๐๐
๕.๕ แผนงานสิ่งแวดล้อมและอนุรักษ์	๑๕	๘๖๕,๐๐๐.๐๐	๑๕	๘๖๕,๐๐๐.๐๐	๑๕	๘๖๕,๐๐๐.๐๐	๑๕	๘๖๕,๐๐๐.๐๐	๑๕	๘๖๕,๐๐๐.๐๐	๑๕	๒,๘๖๕,๐๐๐.๐๐
๕.๖ แผนงานอุตสาหกรรมและการโยธา	๒	๘๕๖,๐๐๐.๐๐	๒	๘๕๖,๐๐๐.๐๐	๒	๘๕๖,๐๐๐.๐๐	๒	๘๕๖,๐๐๐.๐๐	๒	๘๕๖,๐๐๐.๐๐	๒	๒,๕๖๖,๐๐๐.๐๐
๕.๗ แผนงานการสาธารณสุข	๓๖	๒,๐๓๕,๐๐๐.๐๐	๓๖	๒,๐๓๕,๐๐๐.๐๐	๓๖	๒,๐๓๕,๐๐๐.๐๐	๓๖	๒,๐๓๕,๐๐๐.๐๐	๓๖	๒,๐๓๕,๐๐๐.๐๐	๓๖	๑๐,๓๓๕,๐๐๐.๐๐
๕.๘ แผนงานสร้างความปลอดภัยชุมชน	๑	๓๐,๐๐๐.๐๐	๑	๓๐,๐๐๐.๐๐	๑	๓๐,๐๐๐.๐๐	๑	๓๐,๐๐๐.๐๐	๑	๓๐,๐๐๐.๐๐	๑	๘๖๖,๐๐๐.๐๐
รวม	๑๐๗	๑๗,๗๑๖,๕๐๐.๐๐	๑๐๗	๑๗,๗๑๖,๕๐๐.๐๐	๑๐๗	๑๗,๗๑๖,๕๐๐.๐๐	๑๐๗	๑๗,๗๑๖,๕๐๐.๐๐	๑๐๗	๑๗,๗๑๖,๕๐๐.๐๐	๑๐๗	๓๗,๗๑๖,๕๐๐.๐๐
๕. ยุทธศาสตร์ด้านการพัฒนาทางด้านการ ส่งเสริมการกองทุน พหุกิจกรรรม การ ท่องเที่ยวและกรรรม												
๕.๑ แผนงานบริหารทั่วไป	๒	๓๖,๐๐๐.๐๐	๒	๓๖,๐๐๐.๐๐	๒	๓๖,๐๐๐.๐๐	๒	๓๖,๐๐๐.๐๐	๒	๓๖,๐๐๐.๐๐	๒	๘๖๖,๐๐๐.๐๐
๕.๒ แผนงานอุตสาหกรรมและการโยธา	๑	๓๖๖,๐๐๐.๐๐	๑	๓๖๖,๐๐๐.๐๐	๑	๓๖๖,๐๐๐.๐๐	๑	๓๖๖,๐๐๐.๐๐	๑	๓๖๖,๐๐๐.๐๐	๑	๓๖๖,๐๐๐.๐๐
๕.๓ แผนงานสิ่งแวดล้อมและอนุรักษ์	๓	๒๖๕,๐๐๐.๐๐	๓	๒๖๕,๐๐๐.๐๐	๓	๒๖๕,๐๐๐.๐๐	๓	๒๖๕,๐๐๐.๐๐	๓	๒๖๕,๐๐๐.๐๐	๓	๓,๖๖๕,๐๐๐.๐๐
๕.๔ แผนงานการเกษตร	๑๖	๒๖๖,๐๐๐.๐๐	๑๖	๒๖๖,๐๐๐.๐๐	๑๖	๒๖๖,๐๐๐.๐๐	๑๖	๒๖๖,๐๐๐.๐๐	๑๖	๒๖๖,๐๐๐.๐๐	๑๖	๓,๖๖๕,๐๐๐.๐๐
รวม	๑๒	๑,๒๖๓,๐๐๐.๐๐	๑๒	๑,๒๖๓,๐๐๐.๐๐	๑๒	๑,๒๖๓,๐๐๐.๐๐	๑๒	๑,๒๖๓,๐๐๐.๐๐	๑๒	๑,๒๖๓,๐๐๐.๐๐	๑๒	๑,๒๖๓,๐๐๐.๐๐
๖. ยุทธศาสตร์ด้านการพัฒนาทางด้านการบริหาร กิจการบ้านเมืองที่ดี												
๖.๑ แผนงานบริหารทั่วไป	๑๑	๓,๕๖๖,๐๐๐.๐๐	๑๑	๓,๕๖๖,๐๐๐.๐๐	๑๑	๓,๕๖๖,๐๐๐.๐๐	๑๑	๓,๕๖๖,๐๐๐.๐๐	๑๑	๓,๕๖๖,๐๐๐.๐๐	๑๑	๓,๕๖๖,๐๐๐.๐๐
๖.๒ แผนงานสร้างความปลอดภัยชุมชน	๗	๒๖๕,๐๐๐.๐๐	๗	๒๖๕,๐๐๐.๐๐	๗	๒๖๕,๐๐๐.๐๐	๗	๒๖๕,๐๐๐.๐๐	๗	๒๖๕,๐๐๐.๐๐	๗	๓,๕๖๕,๐๐๐.๐๐
๖.๓ แผนงานอุตสาหกรรมและการโยธา	๑	๒๐๐,๐๐๐.๐๐	๑	๒๐๐,๐๐๐.๐๐	๑	๒๐๐,๐๐๐.๐๐	๑	๒๐๐,๐๐๐.๐๐	๑	๒๐๐,๐๐๐.๐๐	๑	๓,๐๐๐,๐๐๐.๐๐
๖.๔ แผนงานเกษตรและชุมชน	๒	๓,๐๐๐,๐๐๐.๐๐	๒	๓,๐๐๐,๐๐๐.๐๐	๒	๓,๐๐๐,๐๐๐.๐๐	๒	๓,๐๐๐,๐๐๐.๐๐	๒	๓,๐๐๐,๐๐๐.๐๐	๒	๕,๐๐๐,๐๐๐.๐๐
๖.๕ แผนงานการสาธารณสุข	๒	๓๐,๐๐๐.๐๐	๒	๓๐,๐๐๐.๐๐	๒	๓๐,๐๐๐.๐๐	๒	๓๐,๐๐๐.๐๐	๒	๓๐,๐๐๐.๐๐	๒	๘๖๖,๐๐๐.๐๐
๖.๖ แผนงานการศึกษาและส่งเสริม	๓	๓๕,๐๐๐.๐๐	๓	๓๕,๐๐๐.๐๐	๓	๓๕,๐๐๐.๐๐	๓	๓๕,๐๐๐.๐๐	๓	๓๕,๐๐๐.๐๐	๓	๓๖๕,๐๐๐.๐๐
๖.๗ แผนงานการศึกษา	๒	๓๓๐,๐๐๐.๐๐	๒	๓๓๐,๐๐๐.๐๐	๒	๓๓๐,๐๐๐.๐๐	๒	๓๓๐,๐๐๐.๐๐	๒	๓๓๐,๐๐๐.๐๐	๒	๒๖๖,๐๐๐.๐๐
รวม	๓๖	๑๑,๕๖๖,๐๐๐.๐๐	๓๖	๑๑,๕๖๖,๐๐๐.๐๐	๓๖	๑๑,๕๖๖,๐๐๐.๐๐	๓๖	๑๑,๕๖๖,๐๐๐.๐๐	๓๖	๑๑,๕๖๖,๐๐๐.๐๐	๓๖	๑๑,๕๖๖,๐๐๐.๐๐
รวมทั้งสิ้น	๒๓๓	๓๑,๖๑๖,๕๐๐.๐๐	๒๓๓	๓๑,๖๑๖,๕๐๐.๐๐	๒๓๓	๓๑,๖๑๖,๕๐๐.๐๐	๒๓๓	๓๑,๖๑๖,๕๐๐.๐๐	๒๓๓	๓๑,๖๑๖,๕๐๐.๐๐	๒๓๓	๕๖,๖๑๖,๕๐๐.๐๐

รายละเอียดโครงการพัฒนา

แผนพัฒนาท้องถิ่น (พ.ศ.๒๕๖๖ - ๒๕๗๐)

องค์การบริหารส่วนตำบลแหลมประดู่ อำเภอบ้านโพธิ์ จังหวัดฉะเชิงเทรา

ก. ยุทธศาสตร์จังหวัดที่ ๑ พัฒนาศักยภาพการผลิตการบริหารจัดการ ภาคอุตสาหกรรมและพาณิชย์กรรมให้มีขีดความสามารถในการแข่งขันและเป็นมิตรกับสิ่งแวดล้อม

ข. ยุทธศาสตร์การพัฒนาของ อบท. ในเขตจังหวัดฉะเชิงเทราที่ ๑ ด้านโครงสร้างพื้นฐานทางเศรษฐกิจ

ยุทธศาสตร์การพัฒนาของ อบต.แหลมประดู่ที่ ๑ ด้านโครงสร้างพื้นฐานทางเศรษฐกิจ

๑.๑ แผนงาน อุตสาหกรรมและการโยธา

ที่	โครงการ	วัตถุประสงค์	เป้าหมาย (ผลผลิตของโครงการ)	งบประมาณและที่ผ่านมา					ตัวชี้วัด (KPI)	ผลที่คาดว่าจะ ได้รับ	หน่วยงาน รับผิดชอบ หลัก
				๒๕๖๖ (บาท)	๒๕๖๗ (บาท)	๒๕๖๘ (บาท)	๒๕๖๙ (บาท)	๒๕๗๐ (บาท)			
๑	โครงการยกระดับถนน ลูกรังจากบ้านนายสมพงษ์ ยลมุกดา - สะพานบ้าน นายเย พุทธรัตน์ หมู่ที่ ๑	เพื่อความสะอาดใน การสัญจรไปมา	ยกระดับถนนลูกรังจากบ้าน นายสมพงษ์ ยลมุกดา- สะพานบ้าน นายเย พุทธ รัตน์ หมู่ที่ ๑	๓๐๐,๐๐๐	๓๐๐,๐๐๐	๓๐๐,๐๐๐	๓๐๐,๐๐๐	๓๐๐,๐๐๐	ความสะอาดสวยงามใน การคมนาคมเพิ่มขึ้น	ประชาชนสัญจรไป มาได้สะดวกขึ้น	กองช่าง
๒	โครงการการปรับปรุง ซ่อมแซมผนังกันน้ำเลียบ คลองชลประทาน หมู่ที่ ๑	เพื่อให้ประชาชนมีน้ำ อุปโภค-บริโภคและ น้ำเพื่อการเกษตร ตลอดปี	ปรับปรุงซ่อมแซมผนังกัน น้ำเลียบคลองชลประทาน หมู่ที่ ๑	๑๐๐,๐๐๐	๑๐๐,๐๐๐	๑๐๐,๐๐๐	๑๐๐,๐๐๐	๑๐๐,๐๐๐	ประชาชนมีน้ำ อุปโภค-บริโภค เพิ่มขึ้น	ประชาชนมีน้ำ อุปโภค-บริโภคและ น้ำเพื่อการเกษตร ตลอดปี	กองช่าง
๓	โครงการปรับปรุง ซ่อมแซมลำห้วยในพื้นที่ ข้างวัดดอนศาลเจ้า หมู่ที่ ๑	เพื่อกักเก็บน้ำในหน้า ฝน และเพื่อป้องกัน น้ำท่วมในหน้าน้ำ หลาก	ปรับปรุงซ่อมแซมลำห้วยใน พื้นที่ข้างวัดดอนศาลเจ้า หมู่ที่ ๑ ตำบลแหลมประดู่	๘๐,๐๐๐	๘๐,๐๐๐	๘๐,๐๐๐	๘๐,๐๐๐	๘๐,๐๐๐	ป้องกันและแก้ไขน้ำ ท่วมได้เพิ่มขึ้น	ประชาชนมีน้ำใช้ ในฤดูแล้งและลด ปัญหาน้ำท่วมใน ฤดูฝน	กองช่าง
๔	โครงการปรับปรุง ซ่อมแซมถนนลูกรังสาย คลองบางไม้เชื่อมคลองขุด หมู่ที่ ๑	เพื่อความสะอาดใน การสัญจรไปมา	ปรับปรุงซ่อมแซมถนนลูกรัง สายคลองบางไม้เชื่อมคลอง ขุด หมู่ที่ ๑	๗๐๐,๐๐๐	๗๐๐,๐๐๐	๗๐๐,๐๐๐	๗๐๐,๐๐๐	๗๐๐,๐๐๐	ความสะอาดสวยงามใน การคมนาคมเพิ่มขึ้น	ประชาชนสัญจรไป มาได้สะดวกขึ้น	กองช่าง
๕	โครงการก่อสร้างสะพาน ไม้ข้ามคลองชลประทาน ซอย ๕ บริเวณบ้านนาย	เพื่อความสะอาดใน การสัญจรไปมา	ก่อสร้างสะพานไม้ข้าม คลองชลประทานซอย ๕ บริเวณบ้านนายสมจิตร	๙๐,๐๐๐	๙๐,๐๐๐	๙๐,๐๐๐	๙๐,๐๐๐	๙๐,๐๐๐	ความสะอาดสวยงามใน การคมนาคมเพิ่มขึ้น	ประชาชนสัญจรไป มาได้สะดวกขึ้น	กองช่าง

ที่	โครงการ	วัตถุประสงค์	เป้าหมาย (ผลผลิตของโครงการ)	งบประมาณและที่ผ่านมา					ตัวชี้วัด (KPI)	ผลที่คาดว่าจะ ได้รับ	หน่วยงาน รับผิดชอบ หลัก
				๒๕๖๖ (บาท)	๒๕๖๗ (บาท)	๒๕๖๘ (บาท)	๒๕๖๙ (บาท)	๒๕๗๐ (บาท)			
	สมจิตร์ ภาชิต หมู่ที่๑		ภาชิต								
๖	โครงการก่อสร้างทางระบายน้ำสาธารณะ หมู่บ้านดอนศาลเจ้า หมู่ที่ ๑ (นางสายหยุด ธิศิริ)	เพื่อให้ประชาชนมีน้ำอุปโภค-บริโภคและน้ำเพื่อการเกษตรตลอดปี	ฝังท่อระบายน้ำถนนสายหนองบัว หมู่ที่๖	๒๐๐,๐๐๐	๒๐๐,๐๐๐	๒๐๐,๐๐๐	๒๐๐,๐๐๐	๒๐๐,๐๐๐	ประชาชนมีน้ำอุปโภค-บริโภคเพิ่มขึ้น	ประชาชนมีน้ำอุปโภค-บริโภคและน้ำเพื่อการเกษตรตลอดปี	กองช่าง
๗	โครงการก่อสร้างทางระบายน้ำ ถนนสายหลังวัดอรัญญิการาม หมู่ที่๑	เพื่อให้ประชาชนมีน้ำอุปโภค-บริโภคและน้ำเพื่อการเกษตรตลอดปี	ก่อสร้างทางระบายน้ำ ถนนสายหลังวัดอรัญญิการาม หมู่ที่๑	๕๐๐,๐๐๐	๕๐๐,๐๐๐	๕๐๐,๐๐๐	๕๐๐,๐๐๐	๕๐๐,๐๐๐	ประชาชนมีน้ำอุปโภค-บริโภคเพิ่มขึ้น	ประชาชนมีน้ำอุปโภค-บริโภคและน้ำเพื่อการเกษตรตลอดปี	กองช่าง
๘	โครงการก่อสร้างสนามกีฬาบ้านดอนศาลเจ้า หมู่ที่๑	เพื่อเป็นสถานที่ออกกำลังกายของหมู่บ้าน	ก่อสร้างสนามกีฬาบ้านดอนศาลเจ้า หมู่ที่๑	๓๐๐,๐๐๐	๓๐๐,๐๐๐	๓๐๐,๐๐๐	๓๐๐,๐๐๐	๓๐๐,๐๐๐	ประชาชนออกกำลังกายเพิ่มขึ้น	ประชาชนมีสถานที่ออกกำลังกาย	กองช่าง
๙	โครงการเสริมถนนทดบางไผ่ - ทดตาแป้น หมู่ที่๑	เพื่อความสะดวกในการสัญจรไป - มา	เสริมถนนทดบางไผ่ - ทดตาแป้น หมู่ที่ ๑	๕๐๐,๐๐๐	๕๐๐,๐๐๐	๕๐๐,๐๐๐	๕๐๐,๐๐๐	๕๐๐,๐๐๐	ประชาชนได้รับความสะดวกสบายในการคมนาคมเพิ่มขึ้น	ประชาชนในตำบลแหลมประจักษ์ัญจรไป-มาได้สะดวกขึ้น	กองช่าง
๑๐	โครงการก่อสร้างถนนคอนกรีตเสริมเหล็กสายทางเข้าหมู่บ้านดอนศาลเจ้า หมู่ที่ ๑	เพื่อความสะดวกในการสัญจรไปมา	ก่อสร้างถนนคอนกรีตเสริมเหล็กสายทางเข้าหมู่บ้านดอนศาลเจ้า หมู่ที่ ๑	๓๐๐,๐๐๐	๓๐๐,๐๐๐	๓๐๐,๐๐๐	๓๐๐,๐๐๐	๓๐๐,๐๐๐	ความสะดวกสบายในการคมนาคมเพิ่มขึ้น	ประชาชนสัญจรไปมาได้สะดวกขึ้น	กองช่าง
๑๑	โครงการปรับปรุง/ซ่อมแซมถนนบริเวณบ้านนายชม้อยถึงบ้านนางประกอบ หมู่ที่ ๒	เพื่อความสะดวกในการสัญจรไปมา หมู่ที่ ๒	ปรับปรุง/ซ่อมแซมถนนบริเวณบ้านนายชม้อยถึงบ้านนางประกอบ หมู่ที่ ๒	๓๐๐,๐๐๐	๓๐๐,๐๐๐	๓๐๐,๐๐๐	๓๐๐,๐๐๐	๓๐๐,๐๐๐	ประชาชนได้รับความสะดวกสบายในการคมนาคมเพิ่มขึ้น	ประชาชนได้รับความสะดวกสบายในการคมนาคมเพิ่มขึ้น	กองช่าง
๑๒	โครงการก่อสร้างคลองคอนกรีตเสริมเหล็กคลองไส้ไก่ หมู่ที่ ๒	เพื่อให้ประชาชนมีน้ำใช้ในฤดูแล้งและลดปัญหาน้ำท่วมในฤดูฝน	ก่อสร้างคลองคอนกรีตเสริมเหล็กคลองไส้ไก่ หมู่ที่ ๒	๑,๐๐๐,๐๐๐	๑,๐๐๐,๐๐๐	๑,๐๐๐,๐๐๐	๑,๐๐๐,๐๐๐	๑,๐๐๐,๐๐๐	ประชาชนมีน้ำใช้และลดปัญหาน้ำท่วมเพิ่มขึ้น	ให้ประชาชนมีน้ำใช้ในฤดูแล้งและลดปัญหาน้ำท่วมในฤดูฝน	กองช่าง
๑๓	โครงการขยายท่อระบายน้ำ/ส่งน้ำเส้นระหว่างหมู่ที่ ๑ ไปหมู่ที่๒	เพื่อให้ประชาชนมีน้ำอุปโภค-บริโภคและน้ำเพื่อการเกษตร	ขยายท่อระบายน้ำ/ส่งน้ำเส้นระหว่างหมู่ที่ ๑ ไปหมู่ที่ ๒ ระยะ ๑๕๐ เมตร	๑,๕๐๐,๐๐๐	๑,๕๐๐,๐๐๐	๑,๕๐๐,๐๐๐	๑,๕๐๐,๐๐๐	๑,๕๐๐,๐๐๐	ประชาชนมีน้ำอุปโภค-บริโภคเพิ่มขึ้น	ประชาชนมีน้ำอุปโภค-บริโภคและน้ำเพื่อการเกษตร	กองช่าง

ที่	โครงการ	วัตถุประสงค์	เป้าหมาย (ผลผลิตของโครงการ)	งบประมาณและที่ผ่านมา					ตัวชี้วัด (KPI)	ผลที่คาดว่าจะ ได้รับ	หน่วยงาน รับผิดชอบ หลัก
				๒๕๖๖ (บาท)	๒๕๖๗ (บาท)	๒๕๖๘ (บาท)	๒๕๖๙ (บาท)	๒๕๗๐ (บาท)			
		ตลอดปี								ตลอดปี	
๑๔	โครงการยกระดับถนนสายบ้านนายขม้อย-บจก. ไทโฮอิเล็กทรอนิกส์ไวร์ หมู่ที่๒	เพื่อความสะดวกในการสัญจรไป - มา	ยกระดับถนนสายบ้านนายขม้อย-บจก. ไทโฮอิเล็กทรอนิกส์ไวร์ หมู่ที่๒	๕๐๐,๐๐๐	๕๐๐,๐๐๐	๕๐๐,๐๐๐	๕๐๐,๐๐๐	๕๐๐,๐๐๐	ประชาชนได้รับความสะดวกสบายในการคมนาคมเพิ่มขึ้น	ประชาชนในตำบลแหลมประจักษ์ัญจรไป-มาได้สะดวกขึ้น	กองช่าง
๑๕	โครงการก่อสร้างถนนคอนกรีตเสริมเหล็กสายบ้าน นางทองปอนด์ หมู่ที่๒	เพื่อความสะดวกในการสัญจรไปมา	ก่อสร้างถนนคอนกรีตเสริมเหล็กสายบ้านนางทองปอนด์ ม.๒	๕๐๐,๐๐๐	๕๐๐,๐๐๐	๕๐๐,๐๐๐	๕๐๐,๐๐๐	๕๐๐,๐๐๐	ความสะดวกสบายในการคมนาคมเพิ่มขึ้น	ประชาชนสัญจรไปมาได้สะดวกขึ้น	กองช่าง
๑๖	โครงการก่อสร้างถนนลูกรังสายบ้านนายสมคิด หมู่ที่๒	เพื่อความสะดวกในการสัญจรไปมา	ก่อสร้างถนนลูกรังสายบ้านนายสมคิด ระยะทาง ๘๐๐ เมตร หมู่ที่๒	๕๐๐,๐๐๐	๕๐๐,๐๐๐	๕๐๐,๐๐๐	๕๐๐,๐๐๐	๕๐๐,๐๐๐	ประชาชนได้รับความสะดวกสบายในการคมนาคมเพิ่มขึ้น	ประชาชนสัญจรไปมาได้สะดวกขึ้น	กองช่าง
๑๗	โครงการก่อสร้างถนนคอนกรีตเสริมเหล็กสายเลียบบคลองส่งน้ำ หมู่ที่๒	เพื่อความสะดวกในการสัญจรไปมา	ปรับปรุงซ่อมแซมถนนคอนกรีตเสริมเหล็กสายเลียบบคลองส่งน้ำ ม.๒	๒,๐๐๐,๐๐๐	๒,๐๐๐,๐๐๐	๒,๐๐๐,๐๐๐	๒,๐๐๐,๐๐๐	๒,๐๐๐,๐๐๐	ประชาชนได้รับความสะดวกสบายในการคมนาคมเพิ่มขึ้น	ประชาชนสัญจรไปมาได้สะดวกขึ้น	กองช่าง
๑๘	โครงการก่อสร้างศาลาพักผ่อนผู้โดยสารบริเวณทางเข้าบ้าน ลุงเทิ้ม หมู่ที่๒	เพื่อเป็นที่พักผ่อนให้ประชาชนที่สัญจรไป-มา	ก่อสร้างศาลาพักผ่อนผู้โดยสารบริเวณทางเข้าบ้าน ลุงเทิ้ม หมู่ที่ ๒	๒๐,๐๐๐	๒๐,๐๐๐	๒๐,๐๐๐	๒๐,๐๐๐	๒๐,๐๐๐	ประชาชนได้รับประโยชน์เพิ่มขึ้น	ประชาชนที่สัญจรไป-มา ได้พักผ่อน	กองช่าง
๑๙	โครงการก่อสร้างถนนลูกรังบริเวณบ้านนายละม่อม เนียนทะเลศาสตร์ หมู่ที่ ๒	เพื่อความสะดวกในการสัญจรไปมา	ก่อสร้างถนนดินบริเวณบ้านนายละม่อม เนียนทะเลศาสตร์ หมู่ที่๒	๔๐๐,๐๐๐	๔๐๐,๐๐๐	๔๐๐,๐๐๐	๔๐๐,๐๐๐	๔๐๐,๐๐๐	ประชาชนได้รับความสะดวกสบายในการคมนาคมเพิ่มขึ้น	ประชาชนสัญจรไปมาได้สะดวกขึ้น	กองช่าง
๒๐	โครงการปรับปรุงซ่อมแซมถนนสายหนองสะแก- ไทโฮ หมู่ที่ ๒ เชื่อม หมู่ที่๓	เพื่อความสะดวกในการสัญจรไปมา	ปรับปรุงซ่อมแซมถนนสายหนองสะแก - ไทโฮ หมู่ที่ ๒ เชื่อม หมู่ที่ ๓	๕๐๐,๐๐๐	๕๐๐,๐๐๐	๕๐๐,๐๐๐	๕๐๐,๐๐๐	๕๐๐,๐๐๐	ความสะดวกสบายในการคมนาคมเพิ่มขึ้น	ประชาชนสัญจรไปมาได้สะดวกขึ้น	กองช่าง
๒๑	โครงการซ่อมแซมสะพาน หมู่ ๓	เพื่อความสะดวกในการสัญจรไปมา	ซ่อมแซมสะพาน หมู่ ๓	๑๒๐,๐๐๐	๑๒๐,๐๐๐	๑๒๐,๐๐๐	๑๒๐,๐๐๐	๑๒๐,๐๐๐	ความสะดวกสบายในการคมนาคมเพิ่มขึ้น	ประชาชนสัญจรไปมาได้สะดวกขึ้น	กองช่าง
๒๒	โครงการซ่อมแซมถนนทางเข้าหมู่บ้านหมู่ที่ ๓ (บริเวณเชื่อมต่อถนนสาย	เพื่อความสะดวกในการสัญจรไปมา	ซ่อมแซมถนนทางเข้าหมู่บ้านหมู่ที่ ๓ (บริเวณเชื่อมต่อถนนสาย ๓๓๐๔)	๒๐๐,๐๐๐	๒๐๐,๐๐๐	๒๐๐,๐๐๐	๒๐๐,๐๐๐	๒๐๐,๐๐๐	ความสะดวกสบายในการคมนาคมเพิ่มขึ้น	ประชาชนสัญจรไปมาได้สะดวกขึ้น	กองช่าง

ที่	โครงการ	วัตถุประสงค์	เป้าหมาย (ผลผลิตของโครงการ)	งบประมาณและที่ผ่านมา					ตัวชี้วัด (KPI)	ผลที่คาดว่าจะ ได้รับ	หน่วยงาน รับผิดชอบ หลัก
				๒๕๖๖ (บาท)	๒๕๖๗ (บาท)	๒๕๖๘ (บาท)	๒๕๖๙ (บาท)	๒๕๗๐ (บาท)			
	๓๓๐๔)										
๒๓	โครงการก่อสร้างสะพานคอนกรีตเสริมเหล็ก บริเวณบ้านนายทวิ เป้าเจริญ หมู่ที่๓	เพื่อความสะดวกในการสัญจรไปมา	ก่อสร้างสะพานคอนกรีตเสริมเหล็ก บริเวณบ้าน นายทวิ เป้าเจริญ หมู่ที่๓	๕๐๐,๐๐๐	๕๐๐,๐๐๐	๕๐๐,๐๐๐	๕๐๐,๐๐๐	๕๐๐,๐๐๐	ความสะดวกสบายในการคมนาคมเพิ่มขึ้น	ประชาชนสัญจรไปมาได้สะดวกขึ้น	กองช่าง
๒๔	โครงการก่อสร้างสะพานคอนกรีตเสริมเหล็ก บริเวณบ้านนายฉัตร เกิดสินธุ์ หมู่ที่๓	เพื่อความสะดวกในการสัญจรไปมา	ก่อสร้างสะพานคอนกรีตเสริมเหล็ก บริเวณบ้าน นายฉัตร เกิดสินธุ์ หมู่ที่๓	๕๐๐,๐๐๐	๕๐๐,๐๐๐	๕๐๐,๐๐๐	๕๐๐,๐๐๐	๕๐๐,๐๐๐	ความสะดวกสบายในการคมนาคมเพิ่มขึ้น	ประชาชนสัญจรไปมาได้สะดวกขึ้น	กองช่าง
๒๕	โครงการก่อสร้างถนนลาดยางแอสฟัลท์ติกคอนกรีต สายบ้านนายสุกรี แดงมณี หมู่ที่๔	เพื่อความสะดวกในการสัญจรไปมา	ก่อสร้างถนนคอนกรีตเสริมเหล็ก สายบ้านนายสุกรี แดงมณี หมู่ที่๔	๕๐๐,๐๐๐	๕๐๐,๐๐๐	๕๐๐,๐๐๐	๕๐๐,๐๐๐	๕๐๐,๐๐๐	ความสะดวกสบายในการคมนาคมเพิ่มขึ้น	ประชาชนสัญจรไปมาได้สะดวกขึ้น	กองช่าง
๒๖	โครงการก่อสร้างแนวท่อคลองไส้ไก่ ม.๑,๒,๓	เพื่อป้องกันน้ำท่วม	ก่อสร้างแนวท่อคลองไส้ไก่	๑,๐๐๐,๐๐๐	๑,๐๐๐,๐๐๐	๑,๐๐๐,๐๐๐	๑,๐๐๐,๐๐๐	๑,๐๐๐,๐๐๐	ป้องกันและแก้ไขน้ำท่วมได้เพิ่มขึ้น	สามารถป้องกันน้ำท่วมได้	กองช่าง
๒๗	โครงการก่อสร้างท่อระบายน้ำภายใน หมู่ที่๔ (กลางถนน)	เพื่อให้ประชาชนมีน้ำอุปโภค-บริโภคและน้ำเพื่อการเกษตรตลอดปี	ก่อสร้างท่อระบายน้ำภายในหมู่ที่๔ (กลางถนน)	๕๐๐,๐๐๐	๕๐๐,๐๐๐	๕๐๐,๐๐๐	๕๐๐,๐๐๐	๕๐๐,๐๐๐	ประชาชนมีน้ำอุปโภค-บริโภคเพิ่มขึ้น	ประชาชนมีน้ำอุปโภค-บริโภคและน้ำเพื่อการเกษตรตลอดปี	กองช่าง
๒๘	โครงการก่อสร้างถนนคอนกรีตเสริมเหล็กสายบ้านนายสมชาย สุวรรณหล้า-เขตติดต่อ หมู่ที่๔	เพื่อความสะดวกในการสัญจรไปมา	ก่อสร้างถนนคอนกรีตเสริมเหล็กสายบ้านนายสมชาย สุวรรณหล้า-เขตติดต่อ หมู่ที่๔	๒,๐๐๐,๐๐๐	๒,๐๐๐,๐๐๐	๒,๐๐๐,๐๐๐	๒,๐๐๐,๐๐๐	๒,๐๐๐,๐๐๐	ประชาชนได้รับความสะดวกสบายในการคมนาคมเพิ่มขึ้น	ประชาชนสัญจรไปมาได้สะดวกขึ้น	กองช่าง
๒๙	โครงการยกระดับถนนลูกรังสายทางเข้าบ้านนางลาวัญย์ ผาสุก หมู่ที่ ๔	เพื่อความสะดวกในการสัญจรไปมา	ยกระดับถนนลูกรังสายทางเข้าบ้านนางลาวัญย์ ผาสุก หมู่ที่ ๔	๒๐๐,๐๐๐	๒๐๐,๐๐๐	๒๐๐,๐๐๐	๒๐๐,๐๐๐	๒๐๐,๐๐๐	ความสะดวกสบายในการคมนาคมเพิ่มขึ้น	ประชาชนสัญจรไปมาได้สะดวกขึ้น	กองช่าง

ที่	โครงการ	วัตถุประสงค์	เป้าหมาย (ผลผลิตของโครงการ)	งบประมาณและที่ผ่านมา					ตัวชี้วัด (KPI)	ผลที่คาดว่าจะ ได้รับ	หน่วยงาน รับผิดชอบ หลัก
				๒๕๖๖ (บาท)	๒๕๖๗ (บาท)	๒๕๖๘ (บาท)	๒๕๖๙ (บาท)	๒๕๗๐ (บาท)			
๓๐	โครงการยกระดับถนน คสล.สายทางเข้าที่ทำการ อบต.แหลมประดู่ หมู่ที่๔	เพื่อความสะดวกใน การสัญจรไปมา	ยกระดับถนน คสล.สาย ทางเข้าที่ทำการ อบต. แหลมประดู่ หมู่ที่๔	๒,๐๐๐,๐๐๐	๒,๐๐๐,๐๐๐	๒,๐๐๐,๐๐๐	๒,๐๐๐,๐๐๐	๒,๐๐๐,๐๐๐	ความสะดวกสบายใน การคมนาคมเพิ่มขึ้น	ประชาชนสัญจรไป มาได้สะดวกขึ้น	กองช่าง
๓๑	โครงการยกระดับถนน คอนกรีตเสริมเหล็ก สาย ทางเข้า รพ.สต.แหลม ประดู่ หมู่ที่๔	เพื่อความสะดวกใน การสัญจรไปมา	ยกระดับถนน คอนกรีต เสริมเหล็กสายทางเข้า รพ. สต.แหลมประดู่ หมู่ที่๔	๓,๐๐๐,๐๐๐	๓,๐๐๐,๐๐๐	๓,๐๐๐,๐๐๐	๓,๐๐๐,๐๐๐	๓,๐๐๐,๐๐๐	ความสะดวกสบายใน การคมนาคมเพิ่มขึ้น	ประชาชนสัญจรไป มาได้สะดวกขึ้น	กองช่าง
๓๒	โครงการก่อสร้างรั้ว คอนกรีตเสริมเหล็กกัน แนวเขต รพ.สต.แหลม ประดู่	เพื่อความปลอดภัย ในทรัพย์สินของทาง ราชการ	รั้วคอนกรีตเสริมเหล็กกัน แนวเขต รพ.สต.แหลม ประดู่	๒๕๐,๐๐๐	๒๕๐,๐๐๐	๒๕๐,๐๐๐	๒๕๐,๐๐๐	๒๕๐,๐๐๐	ทรัพย์สินของทาง ราชการได้รับความ ปลอดภัยเพิ่มขึ้น	มีความปลอดภัย ทรัพย์สิน	กองช่าง
๓๓	โครงการปรับปรุง ซ่อมแซมที่ทำการองค์การ บริหารส่วนตำบลแหลม ประดู่	เพื่อซ่อมแซมและต่อ เติมอบต.แหลมประดู่	ปรับปรุงซ่อมแซมที่ทำการ องค์การบริหารส่วนตำบล แหลมประดู่	๓๐๐,๐๐๐	๓๐๐,๐๐๐	๓๐๐,๐๐๐	๓๐๐,๐๐๐	๓๐๐,๐๐๐	ประสิทธิภาพในการ ปฏิบัติงานเพิ่มขึ้น	ที่ทำการองค์การ บริหารส่วนตำบล แหลมประดู่ได้รับ การซ่อมแซม	กองช่าง
๓๔	โครงการก่อสร้างอาคาร อเนกประสงค์ บริเวณ ที่ดินของ อบต.แหลม ประดู่	เพื่อเป็นสถานที่ รองรับ ในการจัดการ ประชุม/ จัด โครงการ/กิจกรรม	ก่อสร้างอาคาร อเนกประสงค์ บริเวณที่ดิน ของ อบต.แหลมประดู่	๓,๐๐๐,๐๐๐	๓,๐๐๐,๐๐๐	๓,๐๐๐,๐๐๐	๓,๐๐๐,๐๐๐	๓,๐๐๐,๐๐๐	มีสถานที่ จัดการ ประชุม/จัดโครงการ/ กิจกรรม เพิ่มขึ้น	อาคารอเนกประสงค์ สามารถรองรับ ประชาชนในการ จัดการประชุม/ จัด โครงการ/กิจกรรม	กองช่าง
๓๕	โครงการก่อสร้างราง ระบายน้ำพร้อมท่อ PVC พร้อมท่อสูบน้ำ ๑ ตัว หมู่บ้านแหลมประดู่ ม.๔	เพื่อป้องกันปัญหาน้ำ ท่วมขัง	ก่อสร้างรางระบายน้ำพร้อม ท่อ PVC พร้อมท่อสูบน้ำ ๑ ตัว หมู่บ้านแหลมประดู่ ม.๔	๔๐๐,๐๐๐	๔๐๐,๐๐๐	๔๐๐,๐๐๐	๔๐๐,๐๐๐	๔๐๐,๐๐๐	ประชาชนมีชีวิตความ เป็นอยู่ที่ดีขึ้น	ประชาชนมีชีวิต ความเป็นอยู่ที่ดีขึ้น	กองช่าง
๓๖	โครงการก่อสร้าง ถนนลาดยางแอสฟัลท์ติก คอนกรีตสายเลียบบดลอง ชลประทาน ซอย๖ - บ้าน นายชีพ (ด้านซ้าย) หมู่ที่๔	เพื่อความสะดวกใน การสัญจร ลดปัญหา มลภาวะจากฝุ่น ละออง	ก่อสร้างถนนลาดยางแอส ฟัลท์ติกคอนกรีตสายเลียบบ ดลองชลประทาน ซอย๖ - บ้านนายชีพ (ด้านซ้าย และ ด้านขวา) หมู่ที่๔	๒๐๐,๐๐๐	๒๐๐,๐๐๐	๒๐๐,๐๐๐	๒๐๐,๐๐๐	๒๐๐,๐๐๐	ประชาชนได้รับความ สะดวกสบายในการ คมนาคมเพิ่มขึ้น	ประชาชนในตำบล แหลมประดู่และ ตำบลข้างเคียงสัญจร ไปมาได้สะดวกขึ้น ปัญหาฝุ่นละออง น้อยลง	กองช่าง
๓๗	โครงการก่อสร้างถนน	เพื่อความสะดวกใน	ก่อสร้างถนนคอนกรีตเสริม	๔๐๐,๐๐๐	๔๐๐,๐๐๐	๔๐๐,๐๐๐	๔๐๐,๐๐๐	๔๐๐,๐๐๐	ความสะดวกสบายใน	ประชาชนสัญจรไป	กองช่าง

ที่	โครงการ	วัตถุประสงค์	เป้าหมาย (ผลผลิตของโครงการ)	งบประมาณและที่ผ่านมา					ตัวชี้วัด (KPI)	ผลที่คาดว่าจะ ได้รับ	หน่วยงาน รับผิดชอบ หลัก
				๒๕๖๖ (บาท)	๒๕๖๗ (บาท)	๒๕๖๘ (บาท)	๒๕๖๙ (บาท)	๒๕๗๐ (บาท)			
	คอนกรีตเสริมเหล็กสาย คลองชลประทานสายใหญ่ (ฝั่งซ้าย) หมู่ที่ ๔	การสัญจรไปมา	เหล็กสายคลองชลประทาน สายใหญ่ (ฝั่งซ้าย) หมู่ที่ ๔						การคมนาคมเพิ่มขึ้น	มาได้สะดวกขึ้น	
๓๘	โครงการก่อสร้างถนนบน ท่อระบายน้ำบริเวณบ้าน นายประโยชน์ เกิดขาว หมู่ที่๔	เพื่อความสะดวกใน การสัญจรไปมา	ก่อสร้างถนนบนท่อระบาย น้ำบริเวณบ้านนาย ประโยชน์ เกิดขาว หมู่ที่๔	๕๐๐,๐๐๐	๕๐๐,๐๐๐	๕๐๐,๐๐๐	๕๐๐,๐๐๐	๕๐๐,๐๐๐	ความสะดวกสบายใน การคมนาคมเพิ่มขึ้น	ประชาชนสัญจรไป มาได้สะดวกขึ้น	กองช่าง
๓๙	โครงการลงถนนหินคลุก ต่อจากถนนลาดยางสาย เลียบบคลองชลประทาน สายใหญ่ หมู่ที่ ๔	เพื่อความสะดวกใน การสัญจรไปมา	ลงถนนหินคลุกต่อจาก ถนนลาดยางสายเลียบบ คลองชลประทานสายใหญ่ หมู่ที่๔	๒๐๐,๐๐๐	๒๐๐,๐๐๐	๒๐๐,๐๐๐	๒๐๐,๐๐๐	๒๐๐,๐๐๐	ประชาชนได้รับความ สะดวกสบายในการ คมนาคมเพิ่มขึ้น	ประชาชนในตำบล แหลมประดู่สัญจร ไป-มาได้สะดวกขึ้น	กองช่าง
๔๐	โครงการก่อสร้างถนน คอนกรีตเสริมเหล็กสาย ทางหลวง หมู่ที่ ๔	เพื่อความสะดวกใน การสัญจรไป - มา	ก่อสร้างถนนคอนกรีตเสริม เหล็กสายทางหลวง หมู่ที่ ๔	๔๕๐,๐๐๐	๔๕๐,๐๐๐	๔๕๐,๐๐๐	๔๕๐,๐๐๐	๔๕๐,๐๐๐	ประชาชนได้รับความ สะดวกสบายในการ คมนาคมเพิ่มขึ้น	ประชาชนในตำบล แหลมประดู่สัญจร ไป-มาได้สะดวกขึ้น	กองช่าง
๔๑	โครงการก่อสร้างถนน คอนกรีตสายทางหลวง หมู่ที่๔ ถึง หมู่ที่๖	เพื่อความสะดวกใน การสัญจรไปมา	ก่อสร้างถนนคอนกรีตสาย ทางหลวง หมู่ที่๔ ถึง หมู่ที่ ๖	๒,๐๐๐,๐๐๐	๒,๐๐๐,๐๐๐	๒,๐๐๐,๐๐๐	๒,๐๐๐,๐๐๐	๒,๐๐๐,๐๐๐	ความสะดวกสบายใน การคมนาคมเพิ่มขึ้น	ประชาชนสัญจรไป มาได้สะดวกขึ้น	กองช่าง
๔๒	โครงการก่อสร้างสะพาน ไม้คลองชลประทานซอย ๖ ตรงบ้านนางวิณา เจริญสุข หมู่ที่๔	เพื่อความสะดวกใน การสัญจรไปมา	ก่อสร้างสะพานไม้คลอง ชลประทานซอย ๖ ตรง บ้านนางวิณา เจริญสุข หมู่ที่๔	๙๐,๐๐๐	๙๐,๐๐๐	๙๐,๐๐๐	๙๐,๐๐๐	๙๐,๐๐๐	ความสะดวกสบายใน การคมนาคมเพิ่มขึ้น	ประชาชนสัญจรไป มาได้สะดวกขึ้น	กองช่าง
๔๓	โครงการซ่อมแซมถนน บริเวณสายเลียบบคลอง ชลประทานสายใหญ่ (ด้านหน้าวัดศรีมงคล) หมู่ที่๔	เพื่อความสะดวกใน การสัญจรไป - มา	ซ่อมแซมถนนบริเวณสาย เลียบบคลองชลประทานสาย ใหญ่(ด้านหน้าวัดศรีมงคล) หมู่ที่๔	๑,๐๐๐,๐๐๐	๑,๐๐๐,๐๐๐	๑,๐๐๐,๐๐๐	๑,๐๐๐,๐๐๐	๑,๐๐๐,๐๐๐	ประชาชนได้รับความ สะดวกสบายในการ คมนาคมเพิ่มขึ้น	ประชาชนได้รับ ความสะดวกสบาย ในการคมนาคม เพิ่มขึ้น	กองช่าง
๔๔	โครงการก่อสร้างรางระบาย น้ำลงคลองไส้ไก่ หมู่ที่๔	เพื่อป้องกันปัญหาน้ำ ท่วมขัง	ก่อสร้างรางระบายน้ำลงคลอง ไส้ไก่ หมู่ที่๔	๕๐๐,๐๐๐	๕๐๐,๐๐๐	๕๐๐,๐๐๐	๕๐๐,๐๐๐	๕๐๐,๐๐๐	ประชาชนมีชีวิตความ เป็นอยู่ที่ดีเพิ่มขึ้น	ประชาชนมีชีวิต ความเป็นอยู่ที่ดีขึ้น	กองช่าง
๔๕	โครงการปรับปรุง	เพื่อความสะดวกใน	ปรับปรุงซ่อมแซมถนนสาย	๑,๒๐๐,๐๐๐	๑,๒๐๐,๐๐๐	๑,๒๐๐,๐๐๐	๑,๒๐๐,๐๐๐	๑,๒๐๐,๐๐๐	ความสะดวกสบายใน	ประชาชนสัญจรไป	กองช่าง

ที่	โครงการ	วัตถุประสงค์	เป้าหมาย (ผลผลิตของโครงการ)	งบประมาณและที่ผ่านมา					ตัวชี้วัด (KPI)	ผลที่คาดว่าจะ ได้รับ	หน่วยงาน รับผิดชอบ หลัก
				๒๕๖๖ (บาท)	๒๕๖๗ (บาท)	๒๕๖๘ (บาท)	๒๕๖๙ (บาท)	๒๕๗๐ (บาท)			
	ซ่อมแซมถนนสายเส้นแบ่งเขตแหลมประดู่ – สระสีเหลี่ยม หมู่ที่ ๔ เชื่อม หมู่ที่ ๖	การสัญจรไปมา	เส้นแบ่งเขตแหลมประดู่ – สระ สีเหลี่ยม หมู่ที่ ๔ เชื่อม หมู่ที่ ๖						การคมนาคมเพิ่มขึ้น	มาได้สะดวกขึ้น	
๔๖	โครงการยกระดับถนนคอนกรีตเสริมเหล็ก สายทางเข้า รพ.สต.แหลมประดู่ ถึง ที่ทำการ อบต.แหลมประดู่ หมู่ที่ ๔	เพื่อความสะดวกในการสัญจรไปมา	ยกระดับถนนคอนกรีตเสริมเหล็ก สายทางเข้า รพ.สต. แหลมประดู่ ถึง ที่ทำการ อบต.แหลมประดู่ หมู่ที่ ๔	๓,๐๐๐,๐๐๐	๓,๐๐๐,๐๐๐	๓,๐๐๐,๐๐๐	๓,๐๐๐,๐๐๐	๓,๐๐๐,๐๐๐	ความสะดวกสบายในการคมนาคมเพิ่มขึ้น	ประชาชนสัญจรไปมาได้สะดวกขึ้น	กองช่าง
๔๗	โครงการปรับปรุงถนนคอนกรีตเสริมเหล็กสายทางเข้า รพ.สต.ตำบลแหลมประดู่ หมู่ที่ ๔	เพื่อความสะดวกในการสัญจรไปมา	ปรับปรุงถนนคอนกรีตเสริมเหล็กสายทางเข้าโรงพยาบาลส่งเสริมสุขภาพตำบลแหลมประดู่ หมู่ที่ ๔	๖๐๐,๐๐๐	๖๐๐,๐๐๐	๖๐๐,๐๐๐	๖๐๐,๐๐๐	๖๐๐,๐๐๐	ความสะดวกสบายในการคมนาคมเพิ่มขึ้น	ประชาชนสัญจรไปมาได้สะดวกขึ้น	กองช่าง
๔๘	โครงการก่อสร้างปรับปรุงยกระดับและขยายถนนลูกรังสายหมู่ที่ ๔ เชื่อม หมู่ที่ ๖ (คอกวัว) หมู่ที่ ๔/ หมู่ที่ ๖	เพื่อความสะดวกในการสัญจรไปมา	ก่อสร้างปรับปรุงยกระดับและขยายถนนลูกรังสายหมู่ที่ ๔ เชื่อมหมู่ที่ ๖ (คอกวัว) หมู่ที่ ๔ / หมู่ที่ ๖	๒,๐๐๐,๐๐๐	๒,๐๐๐,๐๐๐	๒,๐๐๐,๐๐๐	๒,๐๐๐,๐๐๐	๒,๐๐๐,๐๐๐	ความสะดวกสบายในการคมนาคมเพิ่มขึ้น	ประชาชนสัญจรไปมาได้สะดวกขึ้น	กองช่าง
๔๙	โครงการยกระดับถนนลูกรังสายนายปราศรัย บุญเขียนหมู่ที่ ๕	เพื่อให้ประชาชนสัญจรไปมา	ยกระดับถนนลูกรังสายนายปราศรัย บุญเขียน หมู่ที่ ๕	๔๐๐,๐๐๐	๔๐๐,๐๐๐	๔๐๐,๐๐๐	๔๐๐,๐๐๐	๔๐๐,๐๐๐	ความสะดวกสบายในการคมนาคมเพิ่มขึ้น	ประชาชนสัญจรไปมาได้สะดวกขึ้น	กองช่าง
๕๐	โครงการก่อสร้างปรับปรุงยกระดับและขยายถนนลูกรังสายบ้านพีธนา (ปราศรัย) หมู่ที่ ๕	เพื่อให้ประชาชนสัญจรไปมา	ก่อสร้างปรับปรุงยกระดับและขยายถนนลูกรังสายบ้านพีธนา (ปราศรัย) หมู่ที่ ๕	๑,๓๐๐,๐๐๐	๑,๓๐๐,๐๐๐	๑,๓๐๐,๐๐๐	๑,๓๐๐,๐๐๐	๑,๓๐๐,๐๐๐	ความสะดวกสบายในการคมนาคมเพิ่มขึ้น	ประชาชนสัญจรไปมาได้สะดวกขึ้น	กองช่าง

ที่	โครงการ	วัตถุประสงค์	เป้าหมาย (ผลผลิตของโครงการ)	งบประมาณและที่ผ่านมา					ตัวชี้วัด (KPI)	ผลที่คาดว่าจะ ได้รับ	หน่วยงาน รับผิดชอบ หลัก
				๒๕๖๖ (บาท)	๒๕๖๗ (บาท)	๒๕๖๘ (บาท)	๒๕๖๙ (บาท)	๒๕๗๐ (บาท)			
๕๑	โครงการก่อสร้างประตูเปิด-ปิดน้ำ บริเวณซอย๕ หมู่ที่๕	เพื่อเปิดระบายน้ำ แก้ไขปัญหาน้ำท่วม และปิดกั้นเก็บน้ำไว้ ใช้ทำการเกษตรในฤดูแล้ง	ก่อสร้างประตูเปิด-ปิดน้ำ บริเวณซอย๕ หมู่ที่๕	๑๐๐,๐๐๐	๑๐๐,๐๐๐	๑๐๐,๐๐๐	๑๐๐,๐๐๐	๑๐๐,๐๐๐	ประชาชนมีน้ำอุปโภค-บริโภคเพิ่มขึ้น	ประชาชนมีน้ำอุปโภค-บริโภคและน้ำเพื่อการเกษตรตลอดปี	กองช่าง
๕๒	โครงการก่อสร้างถนนสายบ้านพืมาตรชัย หมู่ที่ ๕	เพื่อความสะดวกในการสัญจรไปมา	ก่อสร้างถนนสายบ้านพืมาตรชัย หมู่ที่ ๕	๘๐๐,๐๐๐	๘๐๐,๐๐๐	๘๐๐,๐๐๐	๘๐๐,๐๐๐	๘๐๐,๐๐๐	ความสะดวกสบายในการคมนาคมเพิ่มขึ้น	ประชาชนสัญจรไปมาได้สะดวกขึ้น	กองช่าง
๕๓	โครงการปรับปรุงซ่อมแซมถนนซอยบ้านนายจรินทร์ ศรีเกษม เชื่อมชลประทานซอย ๖ หมู่ที่ ๕	เพื่อความสะดวกในการสัญจรไปมา	ปรับปรุงซ่อมแซมถนนซอยบ้านนายจรินทร์ ศรีเกษม เชื่อมชลประทานซอย ๖ หมู่ที่ ๕	๕๐๐,๐๐๐	๕๐๐,๐๐๐	๕๐๐,๐๐๐	๕๐๐,๐๐๐	๕๐๐,๐๐๐	ความสะดวกสบายในการคมนาคมเพิ่มขึ้น	ประชาชนสัญจรไปมาได้สะดวกขึ้น	กองช่าง
๕๔	โครงการปรับปรุงซ่อมแซมถนนสายหนองปลาหมอ หมู่ที่ ๕	เพื่อความสะดวกในการสัญจรไปมา	ปรับปรุงซ่อมแซมถนนสายหนองปลาหมอ หมู่ที่ ๕	๓๒๐,๐๐๐	๓๒๐,๐๐๐	๓๒๐,๐๐๐	๓๒๐,๐๐๐	๓๒๐,๐๐๐	ความสะดวกสบายในการคมนาคมเพิ่มขึ้น	ประชาชนสัญจรไปมาได้สะดวกขึ้น	กองช่าง
๕๕	โครงการยกระดับถนนลาดยางแอสฟัลท์ ดิถกอนกรีตสาย บริษัทบุญทวีพลีส จำกัด หมู่ที่๕	เพื่อให้ประชาชนสัญจรไปมา	ยกระดับถนนลาดยางแอสฟัลท์ ดิถกอนกรีตสาย บริษัทบุญทวีพลีส จำกัด หมู่ที่๕	๗๐๐,๐๐๐	๗๐๐,๐๐๐	๗๐๐,๐๐๐	๗๐๐,๐๐๐	๗๐๐,๐๐๐	ความสะดวกสบายในการคมนาคมเพิ่มขึ้น	ประชาชนสัญจรไปมาได้สะดวกขึ้น	กองช่าง
๕๖	โครงการก่อสร้างวางท่อระบายน้ำแนวคลองชลประทานซอย๖-คลอง ๓๓๐๔ (แนวข้างวัดวังอู่) หมู่ที่ ๕	เพื่อให้ประชาชนมีน้ำอุปโภค-บริโภคและน้ำเพื่อการเกษตรตลอดปี	ก่อสร้างวางท่อระบายน้ำแนวคลองชลประทานซอย๖-คลอง ๓๓๐๔ (แนวข้างวัดวังอู่) หมู่ที่ ๕	๒๐๐,๐๐๐	๒๐๐,๐๐๐	๒๐๐,๐๐๐	๒๐๐,๐๐๐	๒๐๐,๐๐๐	ประชาชนมีน้ำอุปโภค-บริโภคเพิ่มขึ้น	ประชาชนมีน้ำอุปโภค-บริโภคและน้ำเพื่อการเกษตรตลอดปี	กองช่าง
๕๗	โครงการก่อสร้างถนนคอนกรีตเสริมเหล็ก (คสล.) สายข้างวัดวังอู่ หมู่ที่ ๕	เพื่อความสะดวกในการสัญจรไปมา และลดปัญหาผลกระทบฝุ่นละอองในหมู่ที่ ๕ ตำบลแหลมประดู่	ก่อสร้างถนนคอนกรีตเสริมเหล็ก (คสล.) สายข้างวัดวังอู่ กว้าง ๔ เมตร ยาว ๑,๒๐๐ เมตร	๔,๐๐๐,๐๐๐	๔,๐๐๐,๐๐๐	๔,๐๐๐,๐๐๐	๔,๐๐๐,๐๐๐	๔,๐๐๐,๐๐๐	ประชาชนได้รับความสะดวกสบายในการคมนาคมเพิ่มขึ้น	ประชาชนในตำบลแหลมประดู่และตำบลข้างเคียงสัญจรไปมาได้สะดวกขึ้นปัญหาฝุ่นละอองน้อยลง	กองช่าง
๕๘	โครงการยกระดับถนนลูกรังสายคลองขวิดวังอู่	เพื่อความสะดวกในการสัญจรไปมา	ยกระดับถนนลูกรังสายคลองขวิดวังอู่ หมู่ที่๕	๕๐๐,๐๐๐	๕๐๐,๐๐๐	๕๐๐,๐๐๐	๕๐๐,๐๐๐	๕๐๐,๐๐๐	ประชาชนได้รับความสะดวกสบายในการ	ประชาชนสัญจรไปมาได้สะดวกขึ้น	กองช่าง

ที่	โครงการ	วัตถุประสงค์	เป้าหมาย (ผลผลิตของโครงการ)	งบประมาณและที่ผ่านมา					ตัวชี้วัด (KPI)	ผลที่คาดว่าจะ ได้รับ	หน่วยงาน รับผิดชอบ หลัก
				๒๕๖๖ (บาท)	๒๕๖๗ (บาท)	๒๕๖๘ (บาท)	๒๕๖๙ (บาท)	๒๕๗๐ (บาท)			
	หมู่ที่ ๕								คมนาคมเพิ่มขึ้น		
๕๙	โครงการก่อสร้างถนนคอนกรีตเสริมเหล็ก (คสล.) ขอย นางทองหยิบ บุญเขียน หมู่ที่ ๕	เพื่อความสะดวกในการสัญจรไปมา และลดปัญหาลมภาวะฝุ่นละอองในหมู่ที่ ๕ ตำบลแหลมประดู่	ก่อสร้างถนนคอนกรีตเสริมเหล็ก (คสล.ขอย นางทองหยิบ บุญเขียน หมู่ที่ ๕ กว้าง ๔ เมตร ยาว ๑,๐๐๐ เมตร	๖,๐๐๐,๐๐๐	๖,๐๐๐,๐๐๐	๖,๐๐๐,๐๐๐	๖,๐๐๐,๐๐๐	๖,๐๐๐,๐๐๐	ประชาชนได้รับความสะดวกสบายในการคมนาคมเพิ่มขึ้น	ประชาชนในตำบลแหลมประดู่และตำบลข้างเคียงสัญจรไปมาได้สะดวกขึ้นปัญหาฝุ่นละอองน้อยลง	กองช่าง
๖๐	โครงการซ่อมแซมถนนลูกรังบริเวณคลองชลประทาน ขอย๕หมู่ที่ ๕	เพื่อความสะดวกในการสัญจรไปมา	ซ่อมแซมถนนลูกรังบริเวณคลองชลประทาน ขอย๕ หมู่ที่๕	๒๐๐,๐๐๐	๒๐๐,๐๐๐	๒๐๐,๐๐๐	๒๐๐,๐๐๐	๒๐๐,๐๐๐	ความสะดวกสบายในการคมนาคมเพิ่มขึ้น	ประชาชนสัญจรไปมาได้สะดวกขึ้น	กองช่าง
๖๑	โครงการฝังท่อทำสะพานขอยหนองปลาหมอ หมู่ที่ ๕	เพื่อให้ประชาชนมีน้ำอุปโภค-บริโภคและน้ำเพื่อการเกษตรตลอดปี	ฝังท่อทำสะพานขอยหนองปลาหมอ	๕๐๐,๐๐๐	๕๐๐,๐๐๐	๕๐๐,๐๐๐	๕๐๐,๐๐๐	๕๐๐,๐๐๐	ประชาชนมีน้ำอุปโภค-บริโภคเพิ่มขึ้น	ประชาชนมีน้ำอุปโภค-บริโภคและน้ำเพื่อการเกษตรตลอดปี	กองช่าง
๖๒	โครงการยกระดับถนนลูกรังสายบ้านหนองปลาหมอ หมู่ที่๕	เพื่อความสะดวกในการสัญจรไปมา	ยกระดับถนนลูกรังสายบ้านหนองปลาหมอ หมู่ที่๕	๔๐๐,๐๐๐	๔๐๐,๐๐๐	๔๐๐,๐๐๐	๔๐๐,๐๐๐	๔๐๐,๐๐๐	ความสะดวกสบายในการคมนาคมเพิ่มขึ้น	ประชาชนสัญจรไปมาได้สะดวกขึ้น	กองช่าง
๖๓	โครงการก่อสร้างถนนคอนกรีตเสริมเหล็กสายบ้านนางจรินทร์ เดชศักดิ์ หมู่ที่ ๕	เพื่อความสะดวกในการสัญจรไปมา	ก่อสร้างถนนคอนกรีตเสริมเหล็กสายบ้าน นางจรินทร์ เดชศักดิ์ หมู่ที่ ๕	๑,๐๐๐,๐๐๐	๑,๐๐๐,๐๐๐	๑,๐๐๐,๐๐๐	๑,๐๐๐,๐๐๐	๑,๐๐๐,๐๐๐	ความสะดวกสบายในการคมนาคมเพิ่มขึ้น	ประชาชนสัญจรไปมาได้สะดวกขึ้น	กองช่าง
๖๔	โครงการก่อสร้างประตูเปิด-ปิดน้ำ บริเวณริมถนนสาย ๓๓๐๔ หมู่ที่๕, หมู่ที่๔,หมู่ที่ ๓ และหมู่ที่ ๖	เพื่อเปิดระบายน้ำ แก้ไขปัญหาน้ำท่วมและปิดกั้นเก็บน้ำไว้ใช้ทำการเกษตรในฤดูแล้ง	ก่อสร้างประตูเปิด-ปิดน้ำ บริเวณริมถนนสาย ๓๓๐๔ หมู่ที่๕, ม.๔ ,ม.๓ และหมู่ที่๖	๔๐๐,๐๐๐	๔๐๐,๐๐๐	๔๐๐,๐๐๐	๔๐๐,๐๐๐	๔๐๐,๐๐๐	ประชาชนมีน้ำอุปโภค-บริโภคเพิ่มขึ้น	ประชาชนมีน้ำอุปโภค-บริโภคและน้ำเพื่อการเกษตรตลอดปี	กองช่าง
๖๕	โครงการก่อสร้างปรับปรุงยกระดับและขยายถนนลูกรังสายบ้านช่างพันธ์ หมู่ที่ ๖	เพื่อให้ประชาชนสัญจรไปมา	ก่อสร้างปรับปรุงยกระดับและขยายถนนลูกรังสายบ้านช่างพันธ์ หมู่ที่ ๖	๗๐๐,๐๐๐	๗๐๐,๐๐๐	๗๐๐,๐๐๐	๗๐๐,๐๐๐	๗๐๐,๐๐๐	ความสะดวกสบายในการคมนาคมเพิ่มขึ้น	ประชาชนสัญจรไปมาได้สะดวกขึ้น	กองช่าง
๖๖	โครงการขยายไหล่ทางถนนริมคลองชลประทาน	เพื่อความสะดวกในการสัญจรไปมา	ขยายไหล่ทางถนนริมคลองชลประทานสายใหญ่	๑,๐๐๐,๐๐๐	๑,๐๐๐,๐๐๐	๑,๐๐๐,๐๐๐	๑,๐๐๐,๐๐๐	๑,๐๐๐,๐๐๐	ความสะดวกสบายในการคมนาคมเพิ่มขึ้น	ประชาชนสัญจรไปมาได้สะดวกขึ้น	กองช่าง

ที่	โครงการ	วัตถุประสงค์	เป้าหมาย (ผลผลิตของโครงการ)	งบประมาณและที่ผ่านมา					ตัวชี้วัด (KPI)	ผลที่คาดว่าจะ ได้รับ	หน่วยงาน รับผิดชอบ หลัก
				๒๕๖๖ (บาท)	๒๕๖๗ (บาท)	๒๕๖๘ (บาท)	๒๕๖๙ (บาท)	๒๕๗๐ (บาท)			
	สายใหญ่ (ม.๑,๒,๓,๕)										
๖๗	โครงการฝังท่อระบายน้ำถนนสายหนองบัว หมู่ที่๖	เพื่อให้ประชาชนมีน้ำอุปโภค-บริโภคและน้ำเพื่อการเกษตรตลอดปี	ฝังท่อระบายน้ำถนนสายหนองบัว หมู่ที่๖	๕๐๐,๐๐๐	๕๐๐,๐๐๐	๕๐๐,๐๐๐	๕๐๐,๐๐๐	๕๐๐,๐๐๐	ประชาชนมีน้ำอุปโภค-บริโภคเพิ่มขึ้น	ประชาชนมีน้ำอุปโภค-บริโภคและน้ำเพื่อการเกษตรตลอดปี	กองช่าง
๖๘	โครงการก่อสร้างถนนคอนกรีตเสริมเหล็กสายเลียบบคลองชลประทานซอย๖ (ฝั่งขวา) หมู่ที่๔	เพื่อความสะดวกในการสัญจรไปมา	ก่อสร้างถนนคอนกรีตเสริมเหล็กสายเลียบบคลองชลประทานซอย๖ (ฝั่งขวา) หมู่ที่๔	๓,๐๐๐,๐๐๐	๓,๐๐๐,๐๐๐	๓,๐๐๐,๐๐๐	๓,๐๐๐,๐๐๐	๓,๐๐๐,๐๐๐	ประชาชนได้รับความสะดวกสบายในการคมนาคมเพิ่มขึ้น	ประชาชนสัญจรไปมาได้สะดวกขึ้น	กองช่าง
๖๙	โครงการวางท่อระบายน้ำเลียบบถนนคอนกรีตสายบ้านหนองกระสัง หมู่ที่๖	เพื่อแก้ไขปัญหาน้ำท่วมขัง	วางท่อระบายน้ำเลียบบถนนคอนกรีตสายบ้านหนองกระสัง หมู่ที่๖	๑,๐๐๐,๐๐๐	๑,๐๐๐,๐๐๐	๑,๐๐๐,๐๐๐	๑,๐๐๐,๐๐๐	๑,๐๐๐,๐๐๐	ประชาชนมีชีวิตความเป็นอยู่ที่ดีขึ้น	ประชาชนมีชีวิตความเป็นอยู่ที่ดีขึ้น	
๗๐	โครงการปรับปรุง/ซ่อมแซมถนนทางเข้าค่ายมวย หมู่ที่๖	เพื่อความสะดวกในการสัญจรไปมา	ปรับปรุง/ซ่อมแซมถนนทางเข้าค่ายมวย หมู่ที่ ๖	๒๐๐,๐๐๐	๒๐๐,๐๐๐	๒๐๐,๐๐๐	๒๐๐,๐๐๐	๒๐๐,๐๐๐	ประชาชนได้รับความสะดวกสบายในการคมนาคมเพิ่มขึ้น	ประชาชนได้รับความสะดวกสบายในการคมนาคมเพิ่มขึ้น	กองช่าง
๗๑	โครงการก่อสร้างถนนลาดยางพร้อมยกระดับบ้านนายเขียนกันภัย หมู่ที่๖	เพื่อความ สะดวกในการสัญจร ลดปัญหามลภาวะจากฝุ่นละออง	ก่อสร้างถนนลาดยางพร้อมยกระดับบ้านนายเขียน กันภัย กว้าง ๔ เมตร ยาว ๕๐๐ เมตร	๒,๐๐๐,๐๐๐	๒,๐๐๐,๐๐๐	๒,๐๐๐,๐๐๐	๒,๐๐๐,๐๐๐	๒,๐๐๐,๐๐๐	ประชาชนได้รับความสะดวกสบายในการคมนาคมเพิ่มขึ้น	ประชาชนในตำบลแหลมประดู่และตำบลข้างเคียงสัญจรไปมาได้สะดวกขึ้นปัญหาฝุ่นละอองน้อยลง	กองช่าง
๗๒	โครงการปรับปรุงซ่อมแซมท่อท่อน้ำบริเวณนายสมโภชน์ คำพานิช หมู่ที่๖	เพื่อให้ประชาชนมีน้ำอุปโภค-บริโภคและน้ำเพื่อการเกษตรตลอดปี	ปรับปรุงซ่อมแซมท่อท่อน้ำบริเวณนายสมโภชน์ คำพานิช หมู่ ๖	๒๐๐,๐๐๐	๒๐๐,๐๐๐	๒๐๐,๐๐๐	๒๐๐,๐๐๐	๒๐๐,๐๐๐	ประชาชนมีน้ำอุปโภค-บริโภคเพิ่มขึ้น	ประชาชนมีน้ำอุปโภค-บริโภคและน้ำเพื่อการเกษตรตลอดปี	กองช่าง
๗๓	โครงการยกระดับถนนลูกรัง สายหลังโรงเรียนวัดหนองกระสังสามัคคี หมู่ที่ ๖ ให้สูงกว่าเดิม	เพื่อความสะดวกในการสัญจรไป - มา	ยกระดับถนนลูกรัง สายหลังโรงเรียนวัดหนองกระสังสามัคคี หมู่ที่ ๖ ให้สูงกว่าเดิม	๕๐๐,๐๐๐	๕๐๐,๐๐๐	๕๐๐,๐๐๐	๕๐๐,๐๐๐	๕๐๐,๐๐๐	ประชาชนได้รับความสะดวกสบายในการคมนาคมเพิ่มขึ้น	ประชาชนในตำบลแหลมประดู่สัญจรไป-มาได้สะดวกขึ้น	กองช่าง

ที่	โครงการ	วัตถุประสงค์	เป้าหมาย (ผลผลิตของโครงการ)	งบประมาณและที่ผ่านมา					ตัวชี้วัด (KPI)	ผลที่คาดว่าจะ ได้รับ	หน่วยงาน รับผิดชอบ หลัก
				๒๕๖๖ (บาท)	๒๕๖๗ (บาท)	๒๕๖๘ (บาท)	๒๕๖๙ (บาท)	๒๕๗๐ (บาท)			
	หมู่ที่ ๖										
๗๔	โครงการวางท่อระบายน้ำ คอนกรีตเสริมเหล็ก (ท่อคู่) สายคลองชลประทาน หลังวัดหนองกระสังสามัคคี หมู่ที่๖	เพื่อให้ประชาชนมีน้ำ อุปโภค-บริโภคและน้ำ เพื่อการเกษตรตลอดปี	เพื่อให้ประชาชนมีน้ำอุปโภค- บริโภคและน้ำเพื่อการเกษตร ตลอดปี หมู่ที่๖	๕๐,๐๐๐	๕๐,๐๐๐	๕๐,๐๐๐	๕๐,๐๐๐	๕๐,๐๐๐	ประชาชนมีน้ำอุปโภค- บริโภคเพิ่มขึ้น	ประชาชนมีน้ำ อุปโภค-บริโภคและ น้ำเพื่อการเกษตร ตลอดปี	กองช่าง
๗๕	โครงการก่อสร้างถนน คอนกรีตเสริมเหล็กสาย ทางหลวง หมู่ที่๖	เพื่อให้ประชาชน สัญจรไปมา	ก่อสร้างถนนคอนกรีตเสริม เหล็กสายทางหลวง หมู่ที่๖	๒๐๐,๐๐๐	๒๐๐,๐๐๐	๒๐๐,๐๐๐	๒๐๐,๐๐๐	๒๐๐,๐๐๐	ความสะดวกสบายใน การคมนาคมเพิ่มขึ้น	ประชาชนสัญจรไป มา สะดวก	กองช่าง
๗๖	โครงการปรับปรุง/ ซ่อมแซมถนนลาดยาง ภายในตำบลแหลมประดู่ หมู่ที่ ๑-๖	เพื่อความสะดวกใน การสัญจร ลดปัญหา มลภาวะจากฝุ่น ละออง	ปรับปรุง/ซ่อมแซม ถนนลาดยางภายในตำบล แหลมประดู่ หมู่ที่ ๑ -๖ ทุก สายที่ชำรุด	๓,๕๐๐,๐๐๐	๓,๕๐๐,๐๐๐	๓,๕๐๐,๐๐๐	๓,๕๐๐,๐๐๐	๓,๕๐๐,๐๐๐	ประชาชนได้รับความ สะดวกสบายในการ คมนาคมเพิ่มขึ้น	ประชาชนในตำบล แหลมประดู่และ ตำบลข้างเคียง สัญจรไปมาได้ สะดวกขึ้นปัญหา ฝุ่นละอองน้อยลง	กองช่าง
๗๗	โครงการปรับปรุง/ ซ่อมแซมถนนคอนกรีต เสริมเหล็ก (คสล.) ภายในตำบลแหลมประดู่ หมู่ที่ ๑-๖	เพื่อความสะดวกใน การสัญจรไปมา และ ลดปัญหามลภาวะฝุ่น ละอองในตำบล แหลมประดู่ หมู่ที่ ๑- ๖	ปรับปรุง/ซ่อมแซมถนน คอนกรีตเสริมเหล็ก (คสล.) ในตำบลแหลมประดู่ หมู่ที่ ๑ -๖ โดยพิจารณา ตามลำดับความสำคัญและ งบประมาณในการ ซ่อมแซม/ปรับปรุง	๑,๐๐๐,๐๐๐	๑,๐๐๐,๐๐๐	๑,๐๐๐,๐๐๐	๑,๐๐๐,๐๐๐	๑,๐๐๐,๐๐๐	ประชาชนได้รับความ สะดวกสบายในการ คมนาคมเพิ่มขึ้น	ประชาชนในตำบล แหลมประดู่และ ตำบลข้างเคียง สัญจรไปมาได้ สะดวกขึ้นปัญหา ฝุ่นละอองน้อยลง	กองช่าง
๗๘	โครงการปรับปรุง ซ่อมแซมถนนลูกรังภายใน ตำบลแหลมประดู่ หมู่ที่ ๑-๖	เพื่อความสะดวกใน การสัญจรไปมา	ปรับปรุง/ซ่อมแซมถนน ลูกรังในตำบลแหลมประดู่ หมู่ ที่ ๑-๖ โดยพิจารณา ตามลำดับความสำคัญและ งบประมาณในการปรับปรุง/ ซ่อมแซม	๔๐๐,๐๐๐	๔๐๐,๐๐๐	๔๐๐,๐๐๐	๔๐๐,๐๐๐	๔๐๐,๐๐๐	ประชาชนได้รับความ สะดวกสบายในการ คมนาคมเพิ่มขึ้น	ประชาชนสัญจรไป มาได้สะดวกขึ้น	กองช่าง
๗๙	โครงการลงหินคลุกภายใน ตำบลแหลมประดู่ หมู่ที่ ๑-๖	เพื่อความสะดวกใน การสัญจรไปมา	ลงหินคลุกภายในตำบล แหลมประดู่ หมู่ที่ ๑-๖	๒๐๐,๐๐๐	๒๐๐,๐๐๐	๒๐๐,๐๐๐	๒๐๐,๐๐๐	๒๐๐,๐๐๐	ความสะดวกสบายใน การคมนาคมเพิ่มขึ้น	ประชาชนสัญจรไป มาได้สะดวกขึ้น	กองช่าง
๘๐	โครงการปรับปรุง/ ซ่อมแซมถนนดิน ภายใน	เพื่อความสะดวกใน การสัญจรไปมา	ปรับปรุง/ซ่อมแซมถนน ดินในตำบลแหลมประดู่	๓๐๐,๐๐๐	๓๐๐,๐๐๐	๓๐๐,๐๐๐	๓๐๐,๐๐๐	๓๐๐,๐๐๐	ประชาชนได้รับความ สะดวกสบายในการ	ประชาชนสัญจรไป มาได้สะดวกขึ้น	กองช่าง

ที่	โครงการ	วัตถุประสงค์	เป้าหมาย (ผลผลิตของโครงการ)	งบประมาณและที่ผ่านมา					ตัวชี้วัด (KPI)	ผลที่คาดว่าจะ ได้รับ	หน่วยงาน รับผิดชอบ หลัก
				๒๕๖๖ (บาท)	๒๕๖๗ (บาท)	๒๕๖๘ (บาท)	๒๕๖๙ (บาท)	๒๕๗๐ (บาท)			
	ตำบลแหลมประดู่ หมู่ที่ ๑-๖		หมู่ที่ ๑-๖						คมนาคมเพิ่มขึ้น		
๘๑	โครงการติดตั้งไฟทาง สาธารณะภายในตำบล แหลมประดู่ หมู่ที่๑-๖	เพื่อความปลอดภัย ในชีวิตและทรัพย์สิน ของประชาชน	ติดตั้งไฟทางสาธารณะ ภายในตำบลแหลมประดู่ หมู่ที่๑-๖	๑๐๐,๐๐๐	๑๐๐,๐๐๐	๑๐๐,๐๐๐	๑๐๐,๐๐๐	๑๐๐,๐๐๐	ประชาชนได้รับ ประโยชน์เพิ่มขึ้น	ประชาชนได้รับ ประโยชน์เพิ่มขึ้น	กองช่าง
๘๒	โครงการปรับปรุง/ ซ่อมแซมไฟทางสาธารณะ ภายในตำบลแหลมประดู่ หมู่ที่๑-๖	เพื่อความปลอดภัย ในชีวิตและทรัพย์สิน ของประชาชน	เพื่อจ่ายเป็นค่าปรับปรุง/ ซ่อมแซมไฟทางสาธารณะ ภายในตำบลแหลมประดู่ หมู่ที่๑-๖	๑๐๐,๐๐๐	๑๐๐,๐๐๐	๑๐๐,๐๐๐	๑๐๐,๐๐๐	๑๐๐,๐๐๐	ประชาชนมีความ ปลอดภัยในชีวิตและ ทรัพย์สินเพิ่มขึ้น	ประชาชนมีความ ปลอดภัยในชีวิต และทรัพย์สิน	กองช่าง
๘๓	โครงการติดตั้งไฟฟ้าแสง สว่างภายในตำบลแหลม ประดู่	เพื่อความปลอดภัย ในชีวิตและทรัพย์สิน ของประชาชน	ติดตั้งไฟฟ้าแสงสว่างภายใน ตำบลแหลมประดู่	๕๐๐,๐๐๐	๕๐๐,๐๐๐	๕๐๐,๐๐๐	๕๐๐,๐๐๐	๕๐๐,๐๐๐	ประชาชนมีความ ปลอดภัยในชีวิตและ ทรัพย์สินเพิ่มขึ้น	ประชาชนมีความ ปลอดภัยในชีวิตและ ทรัพย์สิน	กองช่าง
๘๔	โครงการปรับปรุง/ ซ่อมแซมระบบเสียงไร้สาย ภายในตำบลแหลมประดู่ หมู่ที่๑-๖	เพื่อประชาสัมพันธ์ เผยแพร่ข้อมูล ข่าวสารทางราชการ	ซ่อมแซมลำโพงเสียงไร้สาย ภายในตำบลแหลมประดู่ หมู่ที่ ๑-๖	๕๐,๐๐๐	๕๐,๐๐๐	๕๐,๐๐๐	๕๐,๐๐๐	๕๐,๐๐๐	ประชาชนได้รับ ประโยชน์เพิ่มขึ้น	ประชาชนสามารถ รับรู้ข้อมูลข่าวสาร ทางราชการได้ รวดเร็วและทัน เหตุการณ์	กองช่าง
๘๕	โครงการก่อสร้างสถานีสูบน้ำ เพื่อการเกษตร หมู่ที่๑- ๖ ตำบลแหลมประดู่	เพื่อให้ประชาชนมีน้ำ อุปโภค - บริโภค และเพื่อการเกษตร ตลอดปี	ก่อสร้างสถานีสูบน้ำเพื่อ การเกษตร หมู่ที่ ๑- ๖ ตำบลแหลมประดู่	๕๐๐,๐๐๐	๕๐๐,๐๐๐	๕๐๐,๐๐๐	๕๐๐,๐๐๐	๕๐๐,๐๐๐	ประชาชนมีน้ำ อุปโภค-บริโภค เพิ่มขึ้น	ประชาชนมีน้ำ อุปโภค - บริโภค และเพื่อการเกษตร ตลอดปี	กองช่าง
๘๖	โครงการก่อสร้างผนังกัน น้ำภายในตำบลแหลม ประดู่ หมู่ที่๑-๖	เพื่อให้ประชาชนมีน้ำ อุปโภค-บริโภคและ น้ำเพื่อการเกษตร ตลอดปี	ก่อสร้างผนังกันน้ำภายใน ตำบลแหลมประดู่ หมู่ที่ ๑- ๖	๒,๐๐๐,๐๐๐	๒,๐๐๐,๐๐๐	๒,๐๐๐,๐๐๐	๒,๐๐๐,๐๐๐	๒,๐๐๐,๐๐๐	ประชาชนมีน้ำ อุปโภค-บริโภค เพิ่มขึ้น	ประชาชนมีน้ำ อุปโภค-บริโภคและ น้ำเพื่อการเกษตร ตลอดปี	กองช่าง
๘๗	โครงการปรับปรุง/ ซ่อมแซม/สร้างบ่อพักน้ำ และวางท่อระบายน้ำ ภายในตำบลแหลมประดู่ หมู่ที่๑-๖	เพื่อให้ประชาชนมีน้ำ อุปโภค-บริโภคตลอด ปีและป้องกันน้ำท่วม	ซ่อมแซม/สร้างบ่อพักน้ำ และวางท่อระบายน้ำหมู่ที่ ๑-๖	๕๐๐,๐๐๐	๕๐๐,๐๐๐	๕๐๐,๐๐๐	๕๐๐,๐๐๐	๕๐๐,๐๐๐	ประชาชนมีน้ำ อุปโภค-บริโภค เพิ่มขึ้น	ประชาชนมีน้ำ อุปโภค-บริโภค ตลอดปีและป้องกัน น้ำท่วม	กองช่าง

ที่	โครงการ	วัตถุประสงค์	เป้าหมาย (ผลผลิตของโครงการ)	งบประมาณและที่ผ่านมา					ตัวชี้วัด (KPI)	ผลที่คาดว่าจะ ได้รับ	หน่วยงาน รับผิดชอบ หลัก
				๒๕๖๖ (บาท)	๒๕๖๗ (บาท)	๒๕๖๘ (บาท)	๒๕๖๙ (บาท)	๒๕๗๐ (บาท)			
๘๘	โครงการก่อสร้างประตูเปิด-ปิดน้ำ ภายในตำบลแหลมประดู่ หมู่ที่ ๑-๖	เพื่อเปิดระบายน้ำ แก้ไขปัญหาน้ำท่วม และปิดกักเก็บน้ำไว้ ใช้ทำการเกษตรในฤดูแล้ง	ก่อสร้างประตูเปิด-ปิดน้ำ ภายในตำบลแหลมประดู่ หมู่ที่ ๑-๖	๕๐๐,๐๐๐	๕๐๐,๐๐๐	๕๐๐,๐๐๐	๕๐๐,๐๐๐	๕๐๐,๐๐๐	ประชาชนมีน้ำอุปโภค-บริโภคเพิ่มขึ้น	ประชาชนมีน้ำอุปโภค-บริโภคและน้ำเพื่อการเกษตรตลอดปี	กองช่าง
๘๙	โครงการปรับปรุง/ซ่อมแซมประตูเปิด-ปิดน้ำตำบลแหลมประดู่ หมู่ที่ ๑-๖	เพื่อเปิดระบายน้ำ แก้ไขปัญหาน้ำท่วม และปิดกักเก็บน้ำไว้ ใช้ทำการเกษตรในฤดูแล้ง	ปรับปรุง/ซ่อมแซมประตูเปิด-ปิดน้ำตำบลแหลมประดู่ หมู่ที่ ๑-๖	๓๐๐,๐๐๐	๓๐๐,๐๐๐	๓๐๐,๐๐๐	๓๐๐,๐๐๐	๓๐๐,๐๐๐	ประชาชนมีน้ำใช้และลดปัญหาน้ำท่วมเพิ่มขึ้น	ประชาชนมีน้ำใช้ในฤดูแล้งและลดปัญหาน้ำท่วมในฤดูฝน	กองช่าง
๙๐	โครงการปรับปรุง/ซ่อมแซมถังเก็บน้ำฝน (ผ.๙๙) ภายในตำบลแหลมประดู่ หมู่ที่ ๑-๖	เพื่อให้ประชาชนมีน้ำอุปโภค-บริโภคตลอดปี	ซ่อมแซมถังเก็บน้ำฝน (ผ.๙๙) หมู่ที่ ๑-๖ ตำบลแหลมประดู่	๒๐๐,๐๐๐	๒๐๐,๐๐๐	๒๐๐,๐๐๐	๒๐๐,๐๐๐	๒๐๐,๐๐๐	ประชาชนมีน้ำอุปโภค-บริโภคเพิ่มขึ้น	ประชาชนมีน้ำอุปโภค-บริโภคตลอดปี	กองช่าง
๙๑	โครงการก่อสร้างคลองไส้ไก่จากเดิมเป็นคลองดินเป็นคลองคอนกรีตเสริมเหล็ก	เพื่อให้ประชาชนมีน้ำใช้ในฤดูแล้งและลดปัญหาน้ำท่วมในฤดูฝน	ก่อสร้างคลองไส้ไก่จากเดิมเป็นคลองดินเป็นคลองคอนกรีตเสริมเหล็ก	๕,๐๐๐,๐๐๐	๕,๐๐๐,๐๐๐	๕,๐๐๐,๐๐๐	๕,๐๐๐,๐๐๐	๕,๐๐๐,๐๐๐	ประชาชนมีน้ำใช้และลดปัญหาน้ำท่วมเพิ่มขึ้น	ให้ประชาชนมีน้ำใช้ในฤดูแล้งและลดปัญหาน้ำท่วมในฤดูฝน	กองช่าง
๙๒	โครงการรังวัดสอบแนวเขตพร้อมปักเสาที่ดิน สาธารณประโยชน์ภายในตำบลแหลมประดู่	เพื่อให้ทราบขนาดและจำนวนพื้นที่ในตำบล	จัดทำ ผังเมืองรวม, รังวัดที่ดินภายในตำบลแหลมประดู่	๑๐๐,๐๐๐	๑๐๐,๐๐๐	๑๐๐,๐๐๐	๑๐๐,๐๐๐	๑๐๐,๐๐๐	ประสิทธิภาพการทำงานเพิ่มขึ้น	ทราบขนาดพื้นที่และจำนวนพื้นที่ในตำบลแหลมประดู่	กองช่าง
๙๓	โครงการจัดทำแผนที่ภูมิศาสตร์ระบบ gis	เพื่อทราบขนาดพื้นที่และใช้ในการสำรวจพื้นที่	จัดทำแผนที่ภูมิศาสตร์และปรับปรุงแผนที่	๒๐๐,๐๐๐	๒๐๐,๐๐๐	๒๐๐,๐๐๐	๒๐๐,๐๐๐	๒๐๐,๐๐๐	ประสิทธิภาพการทำงานเพิ่มขึ้น	ทราบขนาดพื้นที่และจำนวนพื้นที่ในตำบลแหลมประดู่	สำนักปลัด, กองคลัง, กองช่าง
๙๔	โครงการปรับปรุง / ซ่อมแซม ท่อระบายน้ำ ภายในตำบลแหลมประดู่ หมู่ที่ ๑- ๖	เพื่อป้องกันน้ำท่วมในฤดูฝนและฤดูน้ำหลาก	เพื่อปรับปรุง/ซ่อมแซม ท่อระบายน้ำ ภายในตำบลแหลมประดู่ หมู่ที่ ๑- ๖	๒๕๐,๐๐๐	๒๕๐,๐๐๐	๒๕๐,๐๐๐	๒๕๐,๐๐๐	๒๕๐,๐๐๐	ป้องกันปัญหาน้ำท่วม	ประชาชนมีน้ำใช้ในฤดูแล้งและลดปัญหาน้ำท่วมในฤดูฝน	กองช่าง

ที่	โครงการ	วัตถุประสงค์	เป้าหมาย (ผลผลิตของโครงการ)	งบประมาณและที่ผ่านมา					ตัวชี้วัด (KPI)	ผลที่คาดว่าจะ ได้รับ	หน่วยงาน รับผิดชอบ หลัก
				๒๕๖๖ (บาท)	๒๕๖๗ (บาท)	๒๕๖๘ (บาท)	๒๕๖๙ (บาท)	๒๕๗๐ (บาท)			
๙๕	โครงการก่อสร้างราวกัน ทางโค้งภายในตำบล แหลมประดิษฐ์ หมู่ที่๑-๖	เพื่อความสะดวกใน การสัญจรไป-มา และเพื่อลดการเกิด อุบัติเหตุ	ก่อสร้างราวกันทางโค้ง ภายในตำบลแหลมประดิษฐ์ หมู่ที่๑-๖	๑๐๐,๐๐๐	๑๐๐,๐๐๐	๑๐๐,๐๐๐	๑๐๐,๐๐๐	๑๐๐,๐๐๐	ประชาชนมีความ ปลอดภัยในชีวิตและ ทรัพย์สินเพิ่มขึ้น	เพื่อความสะดวกใน การสัญจรไป-มา และการเกิดอุบัติเหตุ ลดลง	กองช่าง
๙๖	โครงการก่อสร้างคันดิน กันน้ำ ภายในตำบลแหลม ประดิษฐ์ หมู่ที่ ๑-๖	เพื่อให้ประชาชนมีน้ำ ใช้ในฤดูแล้งและลด ปัญหาน้ำท่วมในฤดู ฝน	ก่อสร้างคันดินกันน้ำ ภายในตำบลแหลมประดิษฐ์ หมู่ที่ ๑-๖	๑๐๐,๐๐๐	๑๐๐,๐๐๐	๑๐๐,๐๐๐	๑๐๐,๐๐๐	๑๐๐,๐๐๐	ป้องกันและแก้ไขน้ำ ท่วมได้เพิ่มขึ้น	ประชาชนมีน้ำใช้ ในฤดูแล้งและลด ปัญหาน้ำท่วมใน ฤดูฝน	กองช่าง
๙๗	โครงการติดตั้งระบบเสียง ไร้สาย ภายในตำบลแหลม ประดิษฐ์ หมู่ที่๑-๖	เพื่อประชาสัมพันธ์ เผยแพร่ข้อมูล ข่าวสารทางราชการ	ติดตั้งระบบเสียงไร้สาย ภายในตำบลแหลมประดิษฐ์ หมู่ที่๑-๖	๑,๐๐๐,๐๐๐	๑,๐๐๐,๐๐๐	๑,๐๐๐,๐๐๐	๑,๐๐๐,๐๐๐	๑,๐๐๐,๐๐๐	ประชาชนได้รับ ประโยชน์เพิ่มขึ้น	ประชาชนสามารถ รับรู้ข้อมูลข่าวสาร ทางราชการได้ รวดเร็วและทัน เหตุการณ์	กองช่าง
๙๘	ค่าจ้างรับรองรูปแบบ รายการงานก่อสร้างและ ออกแบบหรือควบคุมงาน ก่อสร้าง	เพื่อรับรองรูปแบบ รายการงานก่อสร้าง และออกแบบหรือ ควบคุมงานก่อสร้าง	รับรองรูปแบบรายการงาน ก่อสร้างและออกแบบหรือ ควบคุมงานก่อสร้าง	๕๐,๐๐๐	๕๐,๐๐๐	๕๐,๐๐๐	๕๐,๐๐๐	๕๐,๐๐๐	รูปแบบรายการงาน ก่อสร้าง ได้รับการ รับรองมาตรฐาน เพิ่มขึ้น	รูปแบบรายการ งานก่อสร้าง ได้รับ การรับรอง มาตรฐานเพิ่มขึ้น	กองช่าง
๙๙	เงินชดเชยค่างานก่อสร้าง ตามสัญญาแบบปรับราคา ได้ (ค่าK)	เพื่อจ่ายเป็นเงิน ค่าชดเชยค่างาน ก่อสร้างตามสัญญา แบบปรับราคาได้ (ค่าK)	เงินชดเชยค่างานก่อสร้าง ตามสัญญาแบบปรับราคา ได้ (ค่าK)	๕๐,๐๐๐	๕๐,๐๐๐	๕๐,๐๐๐	๕๐,๐๐๐	๕๐,๐๐๐	ตัวเลขดัชนีที่ใช้วัดการ เปลี่ยนแปลงของงาน ณ ระยะเวลาที่ ผู้รับเหมาก่อสร้างเปิด ซองประกวดราคาได้ เปรียบเทียบกับ ระยะเวลาที่ส่งงานใน แต่ละงวด	ตัวเลขดัชนีที่ใช้วัด การเปลี่ยนแปลงของ งาน ณ ระยะเวลาที่ ผู้รับเหมาก่อสร้าง เปิดซองประกวด ราคาได้เปรียบเทียบ กับระยะเวลาที่ส่ง งานในแต่ละงวด	กองช่าง
๑๐๐	โครงการรั้ววัดสอบแนวเขต พร้อมปักปึกเสาที่ดิน สาธารณะประโยชน์ภายใน ตำบลแหลมประดิษฐ์	เพื่อป้องกันการบุกรุกที่ สาธารณะ	กันเขตที่สาธารณะหมู่ที่ ๑-๖	๕๐,๐๐๐	๕๐,๐๐๐	๕๐,๐๐๐	๕๐,๐๐๐	๕๐,๐๐๐	การบุกรุกที่สาธารณะ ลดลง	ป้องกันการบุกรุกที่ สาธารณะ	กองช่าง

ที่	โครงการ	วัตถุประสงค์	เป้าหมาย (ผลผลิตของโครงการ)	งบประมาณและที่ผ่านมา					ตัวชี้วัด (KPI)	ผลที่คาดว่าจะ ได้รับ	หน่วยงาน รับผิดชอบ หลัก
				๒๕๖๖ (บาท)	๒๕๖๗ (บาท)	๒๕๖๘ (บาท)	๒๕๖๙ (บาท)	๒๕๗๐ (บาท)			
๑๐๑	ค่าใช้จ่ายบำรุงรักษาและปรับปรุงที่ดินและสิ่งก่อสร้าง	เพื่อจ่ายเป็นค่าใช้จ่ายบำรุงรักษาและปรับปรุงที่ดินและสิ่งก่อสร้าง เช่น ถนน สะพาน ซุดกระจายเสียงไร้สาย ฯลฯ	ค่าใช้จ่ายบำรุงรักษาและปรับปรุงที่ดินและสิ่งก่อสร้าง	๗๐๐,๐๐๐	๗๐๐,๐๐๐	๗๐๐,๐๐๐	๗๐๐,๐๐๐	๗๐๐,๐๐๐	ที่ดินและสิ่งก่อสร้าง เช่น ถนน สะพาน ซุดกระจายเสียงไร้สาย ฯลฯ	ได้รับการบำรุงรักษา	กองช่าง
๑๐๒	โครงการปรับปรุงซ่อมแซมท่อส่งน้ำเข้านา	เพื่อปรับปรุงซ่อมแซมท่อส่งน้ำเข้านา	ปรับปรุงซ่อมแซมท่อส่งน้ำเข้านา	๑๐,๐๐๐	๑๐,๐๐๐	๑๐,๐๐๐	๑๐,๐๐๐	๑๐,๐๐๐	ประชาชนมีน้ำอุปโภค-บริโภคเพิ่มขึ้น	ประชาชนมีน้ำอุปโภค-บริโภคและน้ำเพื่อการเกษตรตลอดปี	กองช่าง
๑๐๓	โครงการติดตั้งไฟฟ้าทางสาธารณะโซลาร์เซลล์ภายในตำบลแหลมประดู่ หมู่ที่ ๑-๖	เพื่อความปลอดภัยในชีวิตและทรัพย์สินของประชาชน	ติดตั้งไฟฟ้าทางสาธารณะโซลาร์เซลล์ภายในตำบลแหลมประดู่ หมู่ที่ ๑-๖	๖๐๐,๐๐๐	๖๐๐,๐๐๐	๖๐๐,๐๐๐	๖๐๐,๐๐๐	๖๐๐,๐๐๐	ประชาชนมีความปลอดภัยในชีวิตและทรัพย์สินในการสัญจรตอนกลางคืนเพิ่มขึ้น	ประชาชนมีความปลอดภัยในชีวิตและทรัพย์สินในการสัญจรตอนกลางคืน	กองช่าง
๑๐๔	โครงการติดตั้งป้ายชื่อหมู่บ้านและป้ายชอย ภายในตำบลแหลมประดู่ หมู่ที่ ๑-๖	เพิ่มความสะอาดแก่ประชาชนและมีความเป็นระเบียบเรียบร้อย	ติดตั้งป้ายชื่อหมู่บ้านและป้ายชอย ภายในตำบลแหลมประดู่ หมู่ที่ ๑-๖	๒๐๐,๐๐๐	๒๐๐,๐๐๐	๒๐๐,๐๐๐	๒๐๐,๐๐๐	๒๐๐,๐๐๐	ประชาชนได้รับความสะอาดในการสัญจรเพิ่มขึ้น	ประชาชนได้รับความสะอาดในการสัญจรและเป็นระเบียบเรียบร้อย	กองช่าง
รวม ๑๐๔ โครงการ				๘๒,๑๓๐,๐๐๐	๘๒,๑๓๐,๐๐๐	๘๒,๑๓๐,๐๐๐	๘๒,๑๓๐,๐๐๐	๘๒,๑๓๐,๐๐๐			

๑.๒ แผนงานเคหะและชุมชน

ที่	โครงการ	วัตถุประสงค์	เป้าหมาย (ผลผลิตของโครงการ)	งบประมาณและที่ผ่านมา					ตัวชี้วัด (KPI)	ผลที่คาดว่าจะ ได้รับ	หน่วยงาน รับผิดชอบ หลัก
				๒๕๖๖ (บาท)	๒๕๖๗ (บาท)	๒๕๖๘ (บาท)	๒๕๖๙ (บาท)	๒๕๗๐ (บาท)			
๑๐๕	โครงการขยายเขตประปา ภูมิภาคในเขตตำบลแหลม ประดู่	เพื่อให้ประชาชนมีน้ำ สะอาดใช้ได้อย่าง เพียงพอและทั่วถึง	ขยายท่อประปาส่วน ภูมิภาคในเขตพื้นที่ ตำบลแหลมประดู่	๑๐,๐๐๐,๐๐๐	๑๐,๐๐๐,๐๐๐	๑๐,๐๐๐,๐๐๐	๑๐,๐๐๐,๐๐๐	๑๐,๐๐๐,๐๐๐	ประชาชนมีน้ำ อุปโภค-บริโภค เพิ่มขึ้น	ประชาชนมีน้ำ อุปโภค-บริโภค ตลอดปี	กองช่าง
๑๐๖	โครงการขยายเขตไฟฟ้า สาธารณะภายในตำบล แหลมประดู่	เพื่อให้ประชาชนใช้ เส้นทางสัญจรไป-มา ในเวลาคุ้มค่าได้อย่าง ปลอดภัย	ขยายเขตไฟฟ้าภายใน ตำบลแหลมประดู่	๕๐๐,๐๐๐	๕๐๐,๐๐๐	๕๐๐,๐๐๐	๕๐๐,๐๐๐	๕๐๐,๐๐๐	ประชาชนได้รับความ สะดวกสบาย ปลอดภัยเพิ่มขึ้น	ประชาชนความ ปลอดภัยในชีวิต และทรัพย์สิน	กองช่าง
๑๐๗	อุดหนุนการไฟฟ้าส่วน ภูมิภาคเพิ่มขนาดหม้อ แปลงไฟฟ้าภายในตำบล แหลมประดู่ หมู่ที่๑-๖	เพื่อแก้ไขปัญหา ไฟฟ้าตก	เพิ่มขนาดหม้อแปลงไฟฟ้าให้ ได้กำลังวัตต์เพิ่มขึ้นเพื่อ แก้ปัญหาไฟฟ้าตกภายใน ตำบลแหลมประดู่	๒๐๐,๐๐๐	๒๐๐,๐๐๐	๒๐๐,๐๐๐	๒๐๐,๐๐๐	๒๐๐,๐๐๐	ประชาชนได้รับ ประโยชน์เพิ่มขึ้น	ประชาชนได้มี ไฟฟ้าใช้อย่างทั่วถึง	กองช่าง
๑๐๘	โครงการสวนสาธารณะ ม.๑	เพื่อเป็นที่พักผ่อน หย่อนใจ	สร้างสวนสาธารณะ	๒,๐๐๐,๐๐๐	๒,๐๐๐,๐๐๐	๒,๐๐๐,๐๐๐	๒,๐๐๐,๐๐๐	๒,๐๐๐,๐๐๐	ประชาชนมีสถานที่ พักผ่อนเพิ่มขึ้น	ประชาชนมีสถานที่ พักผ่อนหย่อนใจ	กองช่าง
รวม ๔ โครงการ				๑๒,๗๐๐,๐๐๐	๑๒,๗๐๐,๐๐๐	๑๒,๗๐๐,๐๐๐	๑๒,๗๐๐,๐๐๐	๑๒,๗๐๐,๐๐๐			

๑.๓ แผนงานการพาณิชย์

ที่	โครงการ	วัตถุประสงค์	เป้าหมาย (ผลผลิตของโครงการ)	งบประมาณและที่ผ่านมา					ตัวชี้วัด (KPI)	ผลที่คาดว่าจะ ได้รับ	หน่วยงาน รับผิดชอบ หลัก
				๒๕๖๖ (บาท)	๒๕๖๗ (บาท)	๒๕๖๘ (บาท)	๒๕๖๙ (บาท)	๒๕๗๐ (บาท)			
๑๐๙	โครงการปรับปรุง/ ซ่อมแซมประปา อบต. ภายในตำบลแหลมประดู่ หมู่ที่๑,๔และหมู่ที่๕	เพื่อปรับปรุง/ ซ่อมแซมประปา หมู่บ้านที่เสียหาย	ปรับปรุง/ซ่อมแซม ประปา อบต.ภายใน ตำบลแหลมประดู่ หมู่ ที่๑,๔และหมู่ที่๕	๓๐๐,๐๐๐	๓๐๐,๐๐๐	๓๐๐,๐๐๐	๓๐๐,๐๐๐	๓๐๐,๐๐๐	ประปาหมู่บ้านมี ประสิทธิภาพการใ้ งานเพิ่มขึ้น	ประปาหมู่บ้านมี การปรับปรุง/ ซ่อมแซมประปา หมู่บ้าน	กองช่าง
๑๑๐	โครงการจัดหาวัดเพื่อ ผลิตประปาหมู่บ้าน	เพื่อผลิตน้ำประปา หมู่บ้าน	จัดหาแหล่งน้ำพร้อมอุปกรณ์ เพื่อผลิตน้ำประปาหมู่บ้าน ภายในตำบล หมู่ที่ ๑,๓,๔,๕,๖	๒๐๐,๐๐๐	๒๐๐,๐๐๐	๒๐๐,๐๐๐	๒๐๐,๐๐๐	๒๐๐,๐๐๐	ประปาหมู่บ้านมี ประสิทธิภาพการใ้ งานเพิ่มขึ้น	ประชาชนมีน้ำ อุปโภค-บริโภค ตลอดปี	กองช่าง
รวม ๒ โครงการ				๕๐๐,๐๐๐	๕๐๐,๐๐๐	๕๐๐,๐๐๐	๕๐๐,๐๐๐	๕๐๐,๐๐๐			

**รายละเอียดโครงการพัฒนา
แผนพัฒนาท้องถิ่น(พ.ศ.๒๕๖๖ - ๒๕๗๐)
องค์การบริหารส่วนตำบลแหลมประดู่**

ก. ยุทธศาสตร์จังหวัดฉะเชิงเทรา ที่ ๔ พัฒนาสวัสดิการสังคม รวมทั้งเพิ่มประสิทธิภาพการรักษาความสงบเรียบร้อยและความปลอดภัยในชีวิตและทรัพย์สินของประชาชน ให้ครอบคลุมประชาชนทุกวัยอย่างทั่วถึง
ข. ยุทธศาสตร์การพัฒนาของ อปท. ในเขตจังหวัดฉะเชิงเทราที่ ๒ ด้านการจัดระเบียบชุมชน/สังคม และการรักษาความสงบเรียบร้อย
ยุทธศาสตร์การพัฒนาของอบต.แหลมประดู่ที่ ๒ ด้านการจัดระเบียบชุมชน/สังคม และการรักษาความสงบเรียบร้อย

๒.๑ แผนงานการรักษาความสงบภายใน

ที่	โครงการ	วัตถุประสงค์	เป้าหมาย (ผลผลิตของ โครงการ)	งบประมาณและที่มา					ตัวชี้วัด (KPI)	ผลลัพธ์ที่คาดว่าจะได้รับ	หน่วยงาน รับผิดชอบ หลัก
				๒๕๖๖ (บาท)	๒๕๖๗ (บาท)	๒๕๖๘ (บาท)	๒๕๖๙ (บาท)	๒๕๗๐ (บาท)			
๑๑๑	โครงการส่งเสริมสนับสนุนการดำเนินงาน อปพร.	เพื่อให้เกิดเครือข่ายความร่วมมือของอาสาสมัครด้านการป้องกันและบรรเทาสาธารณภัยที่เข้มแข็ง กว้างขวางและยั่งยืน	เพื่อจ่ายเป็นค่าดำเนินการตามโครงการส่งเสริมสนับสนุน	๑๐๐,๐๐๐	๑๐๐,๐๐๐	๑๐๐,๐๐๐	๑๐๐,๐๐๐	๑๐๐,๐๐๐	อปพร. มีประสิทธิภาพในการทำงานเพิ่มขึ้น	เกิดการขยายความร่วมมือของอาสาสมัครด้านการป้องกันและบรรเทาสาธารณภัยที่เข้มแข็งและยั่งยืน	สำนักปลัด
๑๑๒	โครงการฝึกอบรม/ทบทวนชุดปฏิบัติการจิตอาสาภัยพิบัติองค์การบริหารส่วนตำบลแหลมประดู่	เพื่อสนองนโยบายศูนย์อำนวยการใหญ่จิตอาสาพระราชทาน และกระทรวงมหาดไทย	ผู้เข้ารับการอบรมได้แก่อจิตอาสาภัยพิบัติขององค์การบริหารส่วนตำบลแหลมประดู่อำเภอบ้านโพธิ์ จังหวัดฉะเชิงเทรา จำนวน ๕๐คน	๒๐๐,๐๐๐	๒๐๐,๐๐๐	๒๐๐,๐๐๐	๒๐๐,๐๐๐	๒๐๐,๐๐๐	ผู้เข้ารับการฝึกอบรมผ่านการทดสอบ ๑๐๐%	การจัดตั้งชุดจิตอาสาภัยพิบัติ ของ อบต.แหลมประดู่	สำนักปลัด
๑๑๓	โครงการป้องกันและบรรเทาสาธารณภัย	เพื่อป้องกันและบรรเทาสาธารณภัยต่างๆที่เกิดขึ้นภายในตำบล (อุทกภัย/วาตภัย/อัคคีภัย/ภัยแล้งฯ)	ป้องกันและช่วยเหลือผู้ประสบสาธารณภัยตำบลแหลมประดู่ หมู่ ๑-๖(อุทกภัย/วาตภัย/อัคคีภัย/ภัยแล้งฯ)	๒๕๐,๐๐๐	๒๕๐,๐๐๐	๒๕๐,๐๐๐	๒๕๐,๐๐๐	๒๕๐,๐๐๐	ประชาชนได้รับการช่วยเหลือสาธารณภัยเพิ่มขึ้น	สามารถป้องกันและช่วยเหลือราษฎรกรณีเกิดภัยต่างๆภายในตำบล	สำนักปลัด

ที่	โครงการ	วัตถุประสงค์	เป้าหมาย (ผลผลิตของ โครงการ)	งบประมาณและที่มา					ตัวชี้วัด (KPI)	ผลลัพธ์ที่คาดว่าจะได้รับ	หน่วยงาน รับผิดชอบ หลัก
				๒๕๖๖ (บาท)	๒๕๖๗ (บาท)	๒๕๖๘ (บาท)	๒๕๖๙ (บาท)	๒๕๗๐ (บาท)			
๑๑๔	โครงการรณรงค์ป้องกันและลดอุบัติเหตุ	เพื่อป้องกันการสูญเสียชีวิตและทรัพย์สิน	เพื่อจ่ายเป็นค่าใช้จ่ายในการดำเนินโครงการรณรงค์ป้องกันและลดอุบัติเหตุ	๔๐,๐๐๐	๔๐,๐๐๐	๔๐,๐๐๐	๔๐,๐๐๐	๔๐,๐๐๐	การสูญเสียในชีวิตและทรัพย์สินลดลง	ประชาชนมีความปลอดภัยในชีวิตและทรัพย์สิน	สำนักปลัด
๑๑๕	โครงการเกี่ยวกับการดำเนินการป้องกัน และลดอุบัติเหตุทางถนนในช่วงเทศกาลสำคัญ เช่น เทศกาลปีใหม่ เทศกาลสงกรานต์	เพื่อดำเนินการป้องกัน และลดอุบัติเหตุทางถนนในช่วงเทศกาลสำคัญภายในตำบล แหลมประดู่ หมู่ ๑-๖	เพื่อดำเนินการป้องกัน และลดอุบัติเหตุทางถนนในช่วงเทศกาลสำคัญภายในตำบล แหลมประดู่ หมู่ ๑-๖	๑๐๐,๐๐๐	๑๐๐,๐๐๐	๑๐๐,๐๐๐	๑๐๐,๐๐๐	๑๐๐,๐๐๐	บรรเทาอุบัติเหตุทางถนน	สามารถป้องกัน และลดอุบัติเหตุทางถนนในช่วงเทศกาลสำคัญต่างๆภายในตำบลได้	สำนักปลัด
๑๑๖	โครงการจัดหาเรือท้องแบนช่วยเหลือประชาชนเวลาน้ำท่วมประชาชนในตำบลแหลมประดู่	เพื่อช่วยเหลือประชาชนกรณีน้ำท่วมสูงในพื้นที่	จัดหาเรือท้องแบนช่วยเหลือประชาชนจำนวน ๑๐ ลำ	๕๐,๐๐๐	๕๐,๐๐๐	๕๐,๐๐๐	๕๐,๐๐๐	๕๐,๐๐๐	ประชาชนได้รับการช่วยเหลือเพิ่มขึ้น	เพื่อช่วยเหลือประชาชนกรณีน้ำท่วมสูงในพื้นที่	สำนักปลัด
๑๑๗	โครงการติดตั้งกล้องวงจรปิดภายในตำบลแหลมประดู่ หมู่ที่ ๑-๖	เพื่อความปลอดภัยในชีวิตและทรัพย์สินของประชาชน	ติดตั้งกล้องวงจรปิดภายในตำบล(บริเวณจุดเสี่ยง)	๘๐๐,๐๐๐	๘๐๐,๐๐๐	๘๐๐,๐๐๐	๘๐๐,๐๐๐	๘๐๐,๐๐๐	ประชาชนมีความปลอดภัยในชีวิตและทรัพย์สินเพิ่มขึ้น	ประชาชนมีความปลอดภัยในชีวิตและทรัพย์สินมากขึ้น	กองช่าง
๑๑๘	โครงการติดตั้งกระจกโค้งจราจร (กระจกนูน) ภายในตำบลแหลมประดู่	เพื่อความปลอดภัยในชีวิตและทรัพย์สินของประชาชน	ติดตั้งกระจกโค้งจราจร(กระจกนูน) บริเวณจุดเสี่ยงภายในตำบลแหลมประดู่	๑๐๐,๐๐๐	๑๐๐,๐๐๐	๑๐๐,๐๐๐	๑๐๐,๐๐๐	๑๐๐,๐๐๐	ประชาชนได้รับประโยชน์เพิ่มขึ้น	ประชาชนมีความปลอดภัยในการใช้รถ ใช้ถนน	กองช่าง
๑๑๙	โครงการติดตั้งป้ายสัญญาณจราจร ป้ายเตือนความเร็ว ป้ายบอกทาง ป้ายจราจรต่างๆในตำบลแหลมประดู่	เพื่อให้ประชาชนได้รับความปลอดภัยในชีวิตและทรัพย์สิน	ติดตั้งสัญญาณเตือนจราจร ไฟกระพริบ / ไฟเตือนจราจร) บริเวณจุดเสี่ยงภายในตำบลแหลมประดู่ หมู่ที่ ๑-๖	๒๐๐,๐๐๐	๒๐๐,๐๐๐	๒๐๐,๐๐๐	๒๐๐,๐๐๐	๒๐๐,๐๐๐	ประชาชนมีความปลอดภัยในชีวิตและทรัพย์สินเพิ่มขึ้น	ประชาชนมีความปลอดภัยในชีวิตและทรัพย์สิน	กองช่าง
๑๒๐	โครงการก่อสร้างจุดพัก อพพร.	เพื่อให้ประชาชนได้รับความปลอดภัยในชีวิตและทรัพย์สิน	ก่อสร้างจุดพัก อพพร.ภายในตำบลแหลมประดู่	๒๐๐,๐๐๐	๒๐๐,๐๐๐	๒๐๐,๐๐๐	๒๐๐,๐๐๐	๒๐๐,๐๐๐	ประชาชนมีความปลอดภัยในชีวิตและทรัพย์สินเพิ่มขึ้น	ประชาชน จำนวน ๒,๐๐๐ คน	กองช่าง
๑๒๑	โครงการติดตั้งกล้องวงจรปิดบริเวณแยกสะพานวัดศรีมงคล หมู่ที่ ๓ และหมู่ที่ ๔	เพื่อความปลอดภัยในชีวิตและทรัพย์สินของประชาชน	ติดตั้งกล้องวงจรปิดบริเวณแยกสะพานวัดศรีมงคล หมู่ที่ ๓ และหมู่ที่ ๔	๑๐๐,๐๐๐	๑๐๐,๐๐๐	๑๐๐,๐๐๐	๑๐๐,๐๐๐	๑๐๐,๐๐๐	ประชาชนมีความปลอดภัยในชีวิตและทรัพย์สินเพิ่มขึ้น	ประชาชนมีความปลอดภัยในชีวิตและทรัพย์สิน	กองช่าง
รวม ๑๑ โครงการ				๒,๑๔๐,๐๐๐	๒,๑๔๐,๐๐๐	๒,๑๔๐,๐๐๐	๒,๑๔๐,๐๐๐	๒,๑๔๐,๐๐๐			

๒.๒ แผนงานสร้างความเข้มแข็งของชุมชน

ที่	โครงการ	วัตถุประสงค์	เป้าหมาย (ผลผลิตของ โครงการ)	งบประมาณและที่มา					ตัวชี้วัด (KPI)	ผลลัพธ์ที่คาดว่าจะได้รับ	หน่วยงาน รับผิดชอบหลัก
				๒๕๖๖ (บาท)	๒๕๖๗ (บาท)	๒๕๖๘ (บาท)	๒๕๖๙ (บาท)	๒๕๗๐ (บาท)			
๑๒๒	โครงการฝึกอบรมป้องกันและแก้ไขปัญหาเสพติดภายในตำบลแหลมประดู่ หมู่ที่ ๑-๖	เพื่อให้หมู่บ้านน่าอยู่ปลอดภัยจากยาเสพติด	ฝึกอบรมป้องกันและแก้ไขปัญหาเสพติดภายในตำบลแหลมประดู่ หมู่ที่ ๑-๖	๕๐,๐๐๐	๕๐,๐๐๐	๕๐,๐๐๐	๕๐,๐๐๐	๕๐,๐๐๐	ปัญหาเสพติดลดลง	หมู่บ้านน่าอยู่เป็นที่ชื่นชมของผู้พบเห็น	สำนักปลัด, กองการศึกษา, กองสาธารณสุข
รวม ๑ โครงการ				๕๐,๐๐๐	๕๐,๐๐๐	๕๐,๐๐๐	๕๐,๐๐๐	๕๐,๐๐๐			

๒.๓ แผนงานการสาธารณสุข

ที่	โครงการ	วัตถุประสงค์	เป้าหมาย (ผลผลิตของ โครงการ)	งบประมาณและที่มา					ตัวชี้วัด (KPI)	ผลลัพธ์ที่คาดว่าจะได้รับ	หน่วยงาน รับผิดชอบหลัก
				๒๕๖๖ (บาท)	๒๕๖๗ (บาท)	๒๕๖๘ (บาท)	๒๕๖๙ (บาท)	๒๕๗๐ (บาท)			
๑๒๓	โครงการจัดระเบียบร้านค้าในชุมชนภายในตำบลแหลมประดู่ หมู่ที่ ๑-๖	เพื่อความเป็นระเบียบเรียบร้อยของชุมชน	จัดระเบียบร้านค้าในชุมชนภายในตำบลแหลมประดู่	๓๐๐,๐๐๐	๓๐๐,๐๐๐	๓๐๐,๐๐๐	๓๐๐,๐๐๐	๓๐๐,๐๐๐	ชุมชนมีระเบียบเรียบร้อยเพิ่มขึ้น	ชุมชนมีความเป็นระเบียบเรียบร้อย	กองสาธารณสุข
๑๒๔	โครงการประกวดหมู่บ้านน่าอยู่ /หมู่บ้านเศรษฐกิจพอเพียงภายในตำบลแหลมประดู่ หมู่ที่ ๑-๖	เพื่อให้หมู่บ้านน่าอยู่	จัดประกวดหมู่บ้านน่าอยู่ภายในตำบลแหลมประดู่	๖๐,๐๐๐	๖๐,๐๐๐	๖๐,๐๐๐	๖๐,๐๐๐	๖๐,๐๐๐	หมู่บ้านหน้าอยู่และมีคุณภาพชีวิตที่ดีเพิ่มขึ้น	หมู่บ้านน่าอยู่เป็นที่ชื่นชมของผู้พบเห็น	กองสาธารณสุข
รวม ๒ โครงการ				๓๖๐,๐๐๐	๓๖๐,๐๐๐	๓๖๐,๐๐๐	๓๖๐,๐๐๐	๓๖๐,๐๐๐			

**รายละเอียดโครงการพัฒนา
แผนพัฒนาท้องถิ่น (พ.ศ. ๒๕๖๖ - ๒๕๗๐)
องค์การบริหารส่วนตำบลแหลมประดู่**

ก. ยุทธศาสตร์จังหวัดฉะเชิงเทรา ที่ ๕ อนุรักษ์ ฟื้นฟู และบริหารจัดการทรัพยากรธรรมชาติและสิ่งแวดล้อมอย่างบูรณาการ มีประสิทธิภาพ และเป็นธรรม
ตอบสนองต่อการพัฒนาที่ยั่งยืน

ข. ยุทธศาสตร์การพัฒนาของ อปท. ในเขตจังหวัดฉะเชิงเทรา ที่ ๓. ยุทธศาสตร์การพัฒนาด้านการบริหารจัดการทรัพยากรธรรมชาติและสิ่งแวดล้อมอย่างยั่งยืน
ยุทธศาสตร์การพัฒนาของ อบต. แหลมประดู่ ที่ ๓. การพัฒนาด้านการบริหารจัดการทรัพยากรธรรมชาติและสิ่งแวดล้อมอย่างยั่งยืน

๓.๑ แผนงานการเกษตร

ที่	โครงการ	วัตถุประสงค์	เป้าหมาย (ผลผลิตของ โครงการ)	งบประมาณและที่มา					ตัวชี้วัด (KPI)	ผลลัพธ์ที่คาดว่าจะได้รับ	หน่วยงาน รับผิดชอบหลัก
				๒๕๖๖ (บาท)	๒๕๖๗ (บาท)	๒๕๖๘ (บาท)	๒๕๖๙ (บาท)	๒๕๗๐ (บาท)			
๑๒๕	โครงการขุดลอกบ่อกัก น้ำประปา อบต. ภายใน ตำบลแหลมประดู่ หมู่ที่ ๑,๔ และหมู่ที่ ๕	เพื่อให้ประชาชนมีน้ำ อุปโภค-บริโภค ตลอดทั้ง ปี	ขุดลอกบ่อกัก น้ำประปา อบต. ภายในตำบลแหลม ประดู่ หมู่ที่ ๑,๔ และหมู่ที่ ๕	๑๐๐,๐๐๐	๑๐๐,๐๐๐	๑๐๐,๐๐๐	๑๐๐,๐๐๐	๑๐๐,๐๐๐	ประชาชนมีน้ำใช้ และลดปัญหาน้ำ ท่วม	ประชาชนมีน้ำ อุปโภค-บริโภคตลอด ปี	กองช่าง
๑๒๖	โครงการขุดลอกคลอง กำจัดวัชพืชภายในตำบล แหลมประดู่ หมู่ที่ ๑-๖	เพื่อให้ประชาชนมีน้ำใช้ใน ฤดูแล้งและลดปัญหาน้ำ ท่วมในฤดูฝน	กำจัดวัชพืชใน คลอง/บ่อ สาธารณะภายใน ตำบลแหลมประดู่ หมู่ที่ ๑-๖	๕๐๐,๐๐๐	๕๐๐,๐๐๐	๕๐๐,๐๐๐	๕๐๐,๐๐๐	๕๐๐,๐๐๐	ประชาชนมีน้ำใช้ และลดปัญหาน้ำ ท่วม	ประชาชนมีน้ำใช้ใน ฤดูแล้งและลดปัญหา น้ำท่วมในฤดูฝน	กองช่าง
๑๒๗	โครงการขุดลอกสระน้ำ สาธารณะภายในตำบล แหลมประดู่ หมู่ที่ ๑-๖	เพื่อให้ประชาชนมีน้ำใช้ใน ฤดูแล้งและลดปัญหาน้ำ ท่วมในฤดูฝน	ขุดลอกสระน้ำ สาธารณะภายใน ตำบลแหลมประดู่ หมู่ที่ ๑-๖	๒๐๐,๐๐๐	๒๐๐,๐๐๐	๒๐๐,๐๐๐	๒๐๐,๐๐๐	๒๐๐,๐๐๐	ประชาชนมีน้ำใช้ และลดปัญหาน้ำ ท่วม	ประชาชนมีน้ำใช้ใน ฤดูแล้งและลดปัญหา น้ำท่วมในฤดูฝน	กองช่าง
๑๒๘	โครงการขุดลอกคลอง กำจัดวัชพืชคลองขวดวังอู่ หมู่ที่ ๕	เพื่อให้ประชาชนมีน้ำใช้ใน ฤดูแล้งและลดปัญหาน้ำ ท่วมในฤดูฝน	ขุดลอกคลองกำจัด วัชพืชคลองขวดวัง อู่	๑๐๐,๐๐๐	๑๐๐,๐๐๐	๑๐๐,๐๐๐	๑๐๐,๐๐๐	๑๐๐,๐๐๐	ประชาชนมีน้ำใช้ และลดปัญหาน้ำ ท่วม	ประชาชนมีน้ำใช้และ ลดปัญหาน้ำท่วม เพิ่มขึ้น	กองช่าง

ที่	โครงการ	วัตถุประสงค์	เป้าหมาย (ผลผลิตของ โครงการ)	งบประมาณและที่มา					ตัวชี้วัด (KPI)	ผลลัพธ์ที่คาดว่าจะได้รับ	หน่วยงาน รับผิดชอบหลัก
				๒๕๖๖ (บาท)	๒๕๖๗ (บาท)	๒๕๖๘ (บาท)	๒๕๖๙ (บาท)	๒๕๗๐ (บาท)			
๑๒๙	โครงการปรับปรุงภูมิทัศน์ ตำบลแหลมประดู่ หมู่ที่ ๑-๖	เพื่อให้เกิดความร่มรื่น ถนน และลดมลภาวะเป็น พิษ	เพื่อจ่ายเป็น ค่าใช้จ่ายในการ ดำเนินโครงการ ปรับปรุงภูมิทัศน์ เช่น กำจัดวัชพืช ข้างทาง หรือที่ สาธารณะ ฯลฯ ในตำบลแหลม ประดู่ หมู่ ๑-หมู่ ๖	๖๐,๐๐๐	๖๐,๐๐๐	๖๐,๐๐๐	๖๐,๐๐๐	๖๐,๐๐๐	ภูมิทัศน์ตำบลแหลม ประดู่ร่มรื่นเพิ่มขึ้น	ปรับปรุงภูมิทัศน์ สถานที่สำคัญภาย ตำบลแหลมประดู่ หมู่ที่ ๑-๖	กองช่าง
๑๓๐	โครงการปรับปรุงภูมิทัศน์ ศูนย์พัฒนาเด็กเล็ก องค์การบริหารส่วนตำบล แหลมประดู่	เพื่อจัดสภาพแวดล้อมและ บรรยากาศที่เอื้อต่อการ เรียนรู้ในการจัดการเรียน การสอน	ปรับปรุงภูมิทัศน์ ศูนย์พัฒนาเด็กเล็ก องค์การบริหาร ส่วนตำบลแหลม ประดู่	๓๐,๐๐๐	๓๐,๐๐๐	๓๐,๐๐๐	๓๐,๐๐๐	๓๐,๐๐๐	ภูมิทัศน์ ศพด. ร่มรื่น เพิ่มขึ้น	บรรยากาศในการ เรียนรู้ที่ดีมี สภาพแวดล้อม/สิ่ง ต่างๆรอบตัวที่ เหมาะสม	กองการศึกษา
๑๓๑	โครงการส่งเสริม การเกษตรตามทางเลือก ภายในตำบล	เพื่อให้เกษตรกรมีช่องทาง การประกอบอาชีพเสริม ตามทางเลือก	ส่งเสริมเกษตรกร ตามทางเลือก	๕๐๐,๐๐๐	๕๐๐,๐๐๐	๕๐๐,๐๐๐	๕๐๐,๐๐๐	๕๐๐,๐๐๐	เกษตรกรมีรายได้ รายได้เพิ่มขึ้น	เกษตรกรมีช่องทาง การประกอบอาชีพ เสริมมากขึ้น	สำนักปลัด
๑๓๒	โครงการ โคก หนอง นา โมเดล	เพื่อส่งเสริมการท่องเที่ยว เชิงเกษตร	เป็นแนวทางทำ เกษตรอินทรีย์และ การสร้างชีวิตที่ ยั่งยืน	๑๐๐,๐๐๐	๑๐๐,๐๐๐	๑๐๐,๐๐๐	๑๐๐,๐๐๐	๑๐๐,๐๐๐	เกษตรกรมีชีวิต ความเป็นอยู่ที่ดีขึ้น	เกษตรกรมีแนวทาง ทำเกษตรอินทรีย์และ การสร้างชีวิตที่ยั่งยืน	สำนักปลัด
๑๓๓	โครงการขุดลอกคลอง พร้อมวางท่อส่งน้ำ หมู่ที่๔ เชื่อมหมู่ที่๖ สายติดต่อ เขตตำบลสระสี่เหลี่ยม	เพื่อให้ประชาชนมีน้ำใช้ใน ฤดูแล้งและลดปัญหาน้ำ ท่วมในฤดูฝน	ขุดลอกคลองพร้อม วางท่อส่งน้ำ หมู่ที่ ๔ เชื่อมหมู่ที่๖ สายติดต่อเขต ตำบลสระสี่เหลี่ยม	๔๐๐,๐๐๐	๔๐๐,๐๐๐	๔๐๐,๐๐๐	๔๐๐,๐๐๐	๔๐๐,๐๐๐	ประชาชนมีน้ำใช้ และลดปัญหาน้ำ ท่วม	ประชาชนมีน้ำใช้ใน ฤดูแล้งและลดปัญหา น้ำท่วมในฤดูฝน	กองช่าง
รวม ๙ โครงการ				๑,๙๙๐,๐๐๐	๑,๙๙๐,๐๐๐	๑,๙๙๐,๐๐๐	๑,๙๙๐,๐๐๐	๑,๙๙๐,๐๐๐			

๓.๒ แผนงานการสาธารณสุข

ที่	โครงการ	วัตถุประสงค์	เป้าหมาย (ผลผลิตของ โครงการ)	งบประมาณและที่มา					ตัวชี้วัด (KPI)	ผลลัพธ์ที่คาดว่าจะได้รับ	หน่วยงาน รับผิดชอบหลัก
				๒๕๖๖ (บาท)	๒๕๖๗ (บาท)	๒๕๖๘ (บาท)	๒๕๖๙ (บาท)	๒๕๗๐ (บาท)			
๑๓๔	โครงการเยาวชนรักษาสีเขียวสิ่งแวดล้อม	เพื่อปลูกฝังจิตสำนึกให้กับเยาวชนรักษาสีเขียวสิ่งแวดล้อม	สนับสนุนการจัดกิจกรรมการอนุรักษ์สิ่งแวดล้อม	๔๐,๐๐๐	๔๐,๐๐๐	๔๐,๐๐๐	๔๐,๐๐๐	๔๐,๐๐๐	เยาวชนรักษาสีเขียวสิ่งแวดล้อมเพิ่มขึ้น	ตำบลมีการจัดการสิ่งแวดล้อมที่ดี	กองสาธารณสุข
๑๓๕	โครงการส่งเสริมการศึกษาวิจัยปฏิบัติการทรัพยากรธรรมชาติและสิ่งแวดล้อม	เพื่อศึกษาวิจัยปฏิบัติการทรัพยากรธรรมชาติและสิ่งแวดล้อม	ศึกษาวิจัยปฏิบัติการทรัพยากรธรรมชาติและสิ่งแวดล้อม	๕๐,๐๐๐	๕๐,๐๐๐	๕๐,๐๐๐	๕๐,๐๐๐	๕๐,๐๐๐	ประสิทธิภาพการทำงานเพิ่มขึ้น	มีนวัตกรรมใหม่ ๆ ในการปฏิบัติการทรัพยากรธรรมชาติและสิ่งแวดล้อม	กองสาธารณสุข
๑๓๖	โครงการส่งเสริม ปรับปรุงแก้ไข อนุรักษ์ฟื้นฟูสิ่งแวดล้อมและทรัพยากรธรรมชาติ แหล่งท่องเที่ยว และปรับปรุงทัศนียภาพ และส่งเสริมการแก้ไขปัญหาภาวะโลกร้อน	เพื่อส่งเสริม ปรับปรุงแก้ไข อนุรักษ์ฟื้นฟูสิ่งแวดล้อมและทรัพยากรธรรมชาติ แหล่งท่องเที่ยว และปรับปรุงทัศนียภาพ และส่งเสริมการแก้ไขปัญหาภาวะโลกร้อน	ส่งเสริม ปรับปรุงแก้ไข อนุรักษ์ฟื้นฟูสิ่งแวดล้อมและทรัพยากรธรรมชาติและแหล่งท่องเที่ยว และปรับปรุงทัศนียภาพ และส่งเสริมการแก้ไขปัญหาภาวะโลกร้อน ภายในตำบลแหลมประดู่หมู่ที่ ๑-๖	๘๐,๐๐๐	๘๐,๐๐๐	๘๐,๐๐๐	๘๐,๐๐๐	๘๐,๐๐๐	ทรัพยากรธรรมชาติได้รับการดูแลเพิ่มขึ้น	มีนวัตกรรมใหม่ ๆ ในการปฏิบัติการทรัพยากรธรรมชาติและสิ่งแวดล้อม	กองสาธารณสุข
๑๓๗	โครงการฝึกอบรมอาสาสมัครพิทักษ์โลก/อาสาสมัครท้องถิ่นรักษ์โลก	เพื่อฝึกอบรมให้ความรู้เกี่ยวกับอาสาสมัครพิทักษ์โลก/อาสาสมัครท้องถิ่นรักษ์โลก	ฝึกอบรมอาสาสมัครพิทักษ์โลก/อาสาสมัครท้องถิ่นรักษ์โลก	๕๐,๐๐๐	๕๐,๐๐๐	๕๐,๐๐๐	๕๐,๐๐๐	๕๐,๐๐๐	มีอาสาสมัครพิทักษ์โลก/อาสาสมัครท้องถิ่นรักษ์โลก	มีการจัดการสิ่งแวดล้อมที่ดี	กองสาธารณสุข
รวม ๔ โครงการ				๒๒๐,๐๐๐	๒๒๐,๐๐๐	๒๒๐,๐๐๐	๒๒๐,๐๐๐	๒๒๐,๐๐๐			

**รายละเอียดโครงการพัฒนา
แผนพัฒนาท้องถิ่น (พ.ศ.๒๕๖๖ - ๒๕๗๐)
องค์การบริหารส่วนตำบลแหลมประดู่**

ก. ยุทธศาสตร์จังหวัดฉะเชิงเทรา ที่ ๔. พัฒนาสวัสดิการสังคม รวมทั้งเพิ่มประสิทธิภาพการรักษาความสงบเรียบร้อยและความปลอดภัยในชีวิตและทรัพย์สินของประชาชน ให้ครอบคลุมประชาชนทุกวัยอย่างทั่วถึง

ข. ยุทธศาสตร์การพัฒนาของ อปท. ในเขตจังหวัดฉะเชิงเทรา ที่ ๔ การส่งเสริมคุณภาพชีวิต การศึกษา ศิลปะ วัฒนธรรม ประเพณี และภูมิปัญญาท้องถิ่นและเทิดทูน พิทักษ์รักษาสถาบันชาติ ศาสนา พระมหากษัตริย์

ยุทธศาสตร์การพัฒนาของ อบต.แหลมประดู่ ที่ ๔ การส่งเสริมคุณภาพชีวิต การศึกษา ศิลปะ วัฒนธรรม ประเพณี และภูมิปัญญาท้องถิ่นและเทิดทูน พิทักษ์รักษาสถาบันชาติ ศาสนา พระมหากษัตริย์

๔.๑ แผนงานการศาสนา วัฒนธรรมและนันทนาการ

ที่	โครงการ	วัตถุประสงค์	เป้าหมาย (ผลผลิตของ โครงการ)	งบประมาณและที่มา					ตัวชี้วัด (KPI)	ผลลัพธ์ที่คาดว่าจะได้รับ	หน่วยงาน รับผิดชอบ หลัก
				๒๕๖๖ (บาท)	๒๕๖๗ (บาท)	๒๕๖๘ (บาท)	๒๕๖๙ (บาท)	๒๕๗๐ (บาท)			
๑๓๘	โครงการจัดงานวันพ่อแห่งชาติ	เพื่อเป็นการแสดงความจงรักภักดี ความสำนึกในพระมหากรุณาธิคุณ และความสามัคคีของประชาชนทุกหมู่เหล่า	เพื่อจ่ายเป็นค่าใช้จ่ายในการดำเนินโครงการจัดงาน วันพ่อแห่งชาติ	๑๕๐,๐๐๐	๑๕๐,๐๐๐	๑๕๐,๐๐๐	๑๕๐,๐๐๐	๑๕๐,๐๐๐	ประชาชนเข้าร่วมกิจกรรมเพิ่มขึ้น	หน่วยงานทั้งภาครัฐและภาคเอกชน ตลอดจนประชาชนทั่วไป ได้มีส่วนร่วมในการจัดกิจกรรมของ อบต.และนำไปสู่การพัฒนาท้องถิ่นต่อไป	สำนักปลัด
๑๓๙	โครงการปฏิบัติธรรมวันพระ	เพื่อจัดกิจกรรมปฏิบัติธรรมในทุกๆวันพระ	เพื่อจ่ายเป็นค่าใช้จ่ายในการดำเนินโครงการปฏิบัติธรรมวันพระ	๒๐,๐๐๐	๒๐,๐๐๐	๒๐,๐๐๐	๒๐,๐๐๐	๒๐,๐๐๐	ประชาชนมีแนวทางในการดำเนินชีวิตเพิ่มขึ้น	ประชาชนสามารถนำศาสนามาเป็นหลักในการดำรงชีวิตได้	กองการศึกษา
๑๔๐	โครงการพัฒนาศักยภาพประชาชนวัยบ้านในตำบลแหลมประดู่	เพื่อพัฒนาศักยภาพประชาชนวัยบ้านทุกหมู่ในตำบลแหลมประดู่	พัฒนาศักยภาพประชาชนวัยบ้านทุกหมู่ในตำบลแหลมประดู่	๓๐,๐๐๐	๓๐,๐๐๐	๓๐,๐๐๐	๓๐,๐๐๐	๓๐,๐๐๐	ประชาชนมีคุณภาพชีวิตความเป็นอยู่ที่ดีเพิ่มขึ้น	ส่งเสริมสนับสนุนกิจกรรมตามแนวทางปรัชญาเศรษฐกิจพอเพียง	สำนักปลัด

ที่	โครงการ	วัตถุประสงค์	เป้าหมาย (ผลผลิตของ โครงการ)	งบประมาณและที่มา					ตัวชี้วัด (KPI)	ผลลัพธ์ที่คาดว่าจะได้รับ	หน่วยงาน รับผิดชอบ หลัก
				๒๕๖๖ (บาท)	๒๕๖๗ (บาท)	๒๕๖๘ (บาท)	๒๕๖๙ (บาท)	๒๕๗๐ (บาท)			
๑๔๑	โครงการอบรมพัฒนา คุณธรรมและจริยธรรมให้กับ เยาวชนและประชาชน	เพื่อให้ประชาชนมี คุณธรรมและจริยธรรม ที่ดียิ่ง	เพื่อเป็นค่านิยม และค่านิยมในการ การจัดอบรม ให้กับ เยาวชนประชาชน ภายในตำบลแหลม ประดู่	๔๐,๐๐๐	๔๐,๐๐๐	๔๐,๐๐๐	๔๐,๐๐๐	๔๐,๐๐๐	ประชาชนมี คุณธรรมในการ ดำเนินชีวิต เพิ่มขึ้น	ประชาชนมีคุณธรรมและ จริยธรรมที่ดีงาม	กองการศึกษา
๑๔๒	โครงการแข่งขันกีฬาต้านภัยยา เสพติดเพื่อความปรองดอง สมานฉันท์ ด้านยาเสพติด	เพื่อสร้างความ สมานฉันท์และรู้จักใช้ เวลาให้เป็นประโยชน์	แข่งขันกีฬาด้านภัยยา เสพติดเพื่อความ ปรองดองสมานฉันท์ “สมานฉันท์กลุ่มแม่น้ำ ฝั่งตะวันออก อำเภอ บ้านโพธิ์”	๕๐,๐๐๐	๕๐,๐๐๐	๕๐,๐๐๐	๕๐,๐๐๐	๕๐,๐๐๐	ประชาชนออก กำลังกายเพิ่มขึ้น	ท้องถิ่นมีความสมานฉันท์ และรู้จักใช้เวลาให้เป็น ประโยชน์	กองการศึกษา
๑๔๓	โครงการกีฬาตำบล แหลมประดู่ เกมส์ ด้านยาเสพติด	เพื่อให้เยาวชนและ ประชาชนมีสุขภาพที่ แข็งแรงห่างไกลจากยา เสพติด	จัดแข่งขันกีฬาภายใน ตำบลแหลมประดู่	๕๐,๐๐๐	๕๐,๐๐๐	๕๐,๐๐๐	๕๐,๐๐๐	๕๐,๐๐๐	ประชาชนมี สุขภาพที่ดีขึ้น	เยาวชนและประชาชนมี สุขภาพที่แข็งแรง	กองการศึกษา
๑๔๔	โครงการตั้งศูนย์วัฒนธรรม ตำบลและภูมิปัญญาท้องถิ่น	เพื่อให้เยาวชนรู้จักหวง แหนวัฒนธรรม ประเพณีท้องถิ่น	ตั้งศูนย์วัฒนธรรม ตำบล	๔๐,๐๐๐	๔๐,๐๐๐	๔๐,๐๐๐	๔๐,๐๐๐	๔๐,๐๐๐	เยาวชนมีความ รักหวงแหน วัฒนธรรม เพิ่มขึ้น	เยาวชนรู้จักหวงแหน วัฒนธรรมประเพณี ท้องถิ่น	กองการศึกษา
๑๔๕	โครงการบรรพชา สามเณร ภาค ฤดูร้อน	เพื่อให้เยาวชนได้ใช้ เวลาว่างให้เกิด ประโยชน์	บรรพชาสามเณรภาค ฤดูร้อนให้กับเยาวชน ภายในตำบลแหลม ประดู่	๘๐,๐๐๐	๘๐,๐๐๐	๘๐,๐๐๐	๘๐,๐๐๐	๘๐,๐๐๐	การเข้าร่วม กิจกรรมวัน สำคัญรัฐพิธี เพิ่มขึ้น	เยาวชนรู้จักใช้เวลาว่างให้ เกิดประโยชน์	กองการศึกษา
๑๔๖	โครงการสืบสานวัฒนธรรม แท้เทียนเข้าพรรษา	เพื่อให้เยาวชน ประชาชนสืบทอด วัฒนธรรมประเพณี ท้องถิ่น	จัดกิจกรรมสืบสาน วัฒนธรรมแท้เทียน เข้าพรรษา	๕๐,๐๐๐	๕๐,๐๐๐	๕๐,๐๐๐	๕๐,๐๐๐	๕๐,๐๐๐	การเข้าร่วม กิจกรรมวัน สำคัญรัฐพิธี เพิ่มขึ้น	เยาวชนประชาชนรู้จักหวง แหนวัฒนธรรมประเพณี ท้องถิ่น	กองการศึกษา

ที่	โครงการ	วัตถุประสงค์	เป้าหมาย (ผลผลิตของ โครงการ)	งบประมาณและที่มา					ตัวชี้วัด (KPI)	ผลลัพธ์ที่คาดว่าจะได้รับ	หน่วยงาน รับผิดชอบ หลัก
				๒๕๖๖ (บาท)	๒๕๖๗ (บาท)	๒๕๖๘ (บาท)	๒๕๖๙ (บาท)	๒๕๗๐ (บาท)			
๑๔๗	โครงการจัดงานวันรัฐพิธี	เพื่อให้เยาวชนประชาชนระลึกถึงกิจกรรมวันสำคัญ รัฐพิธีและสืบทอดต่อไป	จัดกิจกรรมวันสำคัญรัฐพิธีภายในตำบล แหลมประดู่เช่น วันปิยะ วันเฉลิมพระชนมพรรษา ฯลฯ	๓๐๐,๐๐๐	๓๐๐,๐๐๐	๓๐๐,๐๐๐	๓๐๐,๐๐๐	๓๐๐,๐๐๐	การเข้าร่วมกิจกรรมวันสำคัญรัฐพิธีเพิ่มขึ้น	เยาวชนประชาชนระลึกถึงกิจกรรมวันสำคัญ รัฐพิธีและสืบทอดต่อไป	กองการศึกษา
๑๔๘	โครงการตั้งศูนย์วัฒนธรรมตำบลและภูมิปัญญาท้องถิ่น	เพื่อให้เยาวชนรู้จักหวงแหนวัฒนธรรมประเพณีท้องถิ่น	ตั้งศูนย์วัฒนธรรมตำบล	๔๐,๐๐๐	๔๐,๐๐๐	๔๐,๐๐๐	๔๐,๐๐๐	๔๐,๐๐๐	เยาวชนมีความรักหวงแหนวัฒนธรรมเพิ่มขึ้น	เยาวชนรู้จักหวงแหนวัฒนธรรมประเพณีท้องถิ่น	กองการศึกษา
๑๔๙	อุดหนุนที่ทำการปกครองอำเภอบ้านโพธิ์	เพื่ออนุรักษ์กิจกรรมวันสำคัญ รัฐพิธีต่าง ๆ ให้คงไว้ต่อไป	จัดกิจกรรมวันรัฐพิธีต่าง ๆ เช่น วันขึ้นปีใหม่ วันจักรี วันแม่ วันปิยมหาราช วันเฉลิมพระชนมพรรษา	๗,๐๐๐	๗,๐๐๐	๗,๐๐๐	๗,๐๐๐	๗,๐๐๐	อุดหนุนที่ทำการปกครองอำเภอบ้านโพธิ์ ๗,๐๐๐	อนุรักษ์กิจกรรมวันสำคัญรัฐพิธีต่าง ๆ ให้คงไว้ต่อไป	สำนักปลัด
๑๕๐	อุดหนุนเทศบาลตำบลบ้านโพธิ์	เพื่ออนุรักษ์ขนบธรรมเนียมประเพณีอันดีงามของท้องถิ่นให้สืบต่อไป	เพื่อจ่ายเป็นค่าใช้จ่ายในการจัดงานประเพณีแห่หลวงพ่อโสธร ทางบก/ทางน้ำ	๕,๐๐๐	๕,๐๐๐	๕,๐๐๐	๕,๐๐๐	๕,๐๐๐	อุดหนุนเทศบาลตำบลบ้านโพธิ์	อนุรักษ์ขนบธรรมเนียมประเพณีอันดีงามของท้องถิ่นสืบต่อไป	กองการศึกษา
๑๕๑	แข่งขันกีฬาสร้าง ความสัมพันธ์ระหว่างองค์กรปกครองส่วนท้องถิ่นภายในจังหวัดฉะเชิงเทรา "อปท.ฉะเชิงเทรา	๑.เพื่อเสริมสร้างสุขภาพพลานามัยที่สมบูรณ์และแข็งแรงให้กับเยาวชนและประชาชน ๒.เพื่อรณรงค์การต่อต้านภัยจากยาเสพติด ๓.เพื่อสร้างความรักความสามัคคีในระหว่งองค์กรปกครองส่วนท้องถิ่นภายในจังหวัดฉะเชิงเทรา	จัดการแข่งขันกีฬาจำนวนไม่น้อยกว่า ๔ ประเภท เช่น -กีฬาพื้นบ้าน -เซปักตะกร้อ -เปตอง -ฟุตบอล ๗ คน ฯลฯ ให้กับประชาชนที่มีภูมิลำเนาอยู่ในเขตอปท.ต่างๆในจังหวัดฉะเชิงเทรา	๕๐,๐๐๐	๕๐,๐๐๐	๕๐,๐๐๐	๕๐,๐๐๐	๕๐,๐๐๐	เยาวชนและประชาชนมีการพัฒนาทางการกีฬาประเภทต่างๆเพิ่มขึ้นไม่น้อยกว่า ร้อยละ ๖๐	๑.ทำให้ประชาชนและเยาวชนห่างไกลยาเสพติด ๒.ทำให้ประชาชนและเยาวชนมีความสามัคคีมีน้ำใจเป็นนักกีฬาและมีความสัมพันธ์อันดีในหมู่คณะ ๓.ทำให้ประชาชนและเยาวชนมีพัฒนาทางการกีฬาที่ดี	กองการศึกษา

ที่	โครงการ	วัตถุประสงค์	เป้าหมาย (ผลผลิตของ โครงการ)	งบประมาณและที่มา					ตัวชี้วัด (KPI)	ผลลัพธ์ที่คาดว่าจะได้รับ	หน่วยงาน รับผิดชอบ หลัก
				๒๕๖๖ (บาท)	๒๕๖๗ (บาท)	๒๕๖๘ (บาท)	๒๕๖๙ (บาท)	๒๕๗๐ (บาท)			
๑๕๒	โครงการกิจกรรมมวยไทยเพื่อสุขภาพ	เพื่อให้เยาวชนได้ออกกำลังกายด้วยมวยไทย	เยาวชนและประชาชนภายในตำบลแหลมประดู่	๕๐,๐๐๐	๕๐,๐๐๐	๕๐,๐๐๐	๕๐,๐๐๐	๕๐,๐๐๐	เยาวชนและประชาชนมีสุขภาพกายและสุขภาพจิตที่เข้มแข็งเพิ่มขึ้น	เยาวชนและประชาชนมีสุขภาพกายและสุขภาพจิตที่เข้มแข็ง	กองการศึกษา
๑๕๓	โครงการแข่งขันกีฬามวยไทย	เพื่อเป็นการเพิ่มเติมความรู้และทักษะเกี่ยวกับการชกมวยไทย	เยาวชนและประชาชนภายในตำบลแหลมประดู่	๕๐,๐๐๐	๕๐,๐๐๐	๕๐,๐๐๐	๕๐,๐๐๐	๕๐,๐๐๐	มีสุขภาพร่างกายแข็งแรง รู้จักใช้เวลาว่างให้เป็นประโยชน์เพิ่มขึ้น	มีสุขภาพร่างกายแข็งแรง รู้จักใช้เวลาว่างให้เป็นประโยชน์	กองการศึกษา
	รวม ๑๖ โครงการ			๑,๐๑๒,๐๐๐	๑,๐๑๒,๐๐๐	๑,๐๑๒,๐๐๐	๑,๐๑๒,๐๐๐	๑,๐๑๒,๐๐๐			

๔.๒ แผนงานการเกษตร

ที่	โครงการ	วัตถุประสงค์	เป้าหมาย (ผลผลิตของ โครงการ)	งบประมาณและที่มา					ตัวชี้วัด (KPI)	ผลลัพธ์ที่คาดว่าจะได้รับ	หน่วยงาน รับผิดชอบหลัก
				๒๕๖๖ (บาท)	๒๕๖๗ (บาท)	๒๕๖๘ (บาท)	๒๕๖๙ (บาท)	๒๕๗๐ (บาท)			
๑๕๔	โครงการเกษตรอินทรีย์วิถีพอเพียง	เพื่อให้ประชาชนหันมาให้ความสำคัญกับเกษตรอินทรีย์ลดการใช้สารเคมี	ส่งเสริมสนับสนุนกิจกรรมทางการเกษตร	๓๐,๐๐๐	๓๐,๐๐๐	๓๐,๐๐๐	๓๐,๐๐๐	๓๐,๐๐๐	เกษตรกรลดการใช้สารเคมีได้เพิ่มขึ้น	เป็นลดรายจ่ายเพิ่มรายได้	สำนักปลัด
๑๕๕	โครงการสนับสนุนกิจกรรมตามแนวทางปรัชญาเศรษฐกิจพอเพียง	เพื่อนำแนวทางปรัชญาเศรษฐกิจพอเพียงของพระบาทสมเด็จพระเจ้าอยู่หัวมาปรับใช้ได้	ส่งเสริมสนับสนุนกิจกรรมตามแนวทางปรัชญาเศรษฐกิจพอเพียง	๕๐,๐๐๐	๕๐,๐๐๐	๕๐,๐๐๐	๕๐,๐๐๐	๕๐,๐๐๐	ประชาชนมีคุณภาพชีวิตความเป็นอยู่ที่ดีเพิ่มขึ้น	ส่งเสริมสนับสนุนกิจกรรมตามแนวทางปรัชญาเศรษฐกิจพอเพียง	สำนักปลัด
๑๕๖	โครงการขับเคลื่อนเศรษฐกิจพอเพียงภาคประชาชนโดยรถเคลื่อนที่ Mobile Unit	เพื่อให้ประชาชนหันมาให้ความสำคัญในการรณรงค์แนวปรัชญาเศรษฐกิจพอเพียงมาใช้ในชีวิตประจำวัน	ส่งเสริมสนับสนุนการขับเคลื่อนเศรษฐกิจพอเพียงภาคประชาชนโดยรถเคลื่อนที่ Mobile Unit	๓๐,๐๐๐	๓๐,๐๐๐	๓๐,๐๐๐	๓๐,๐๐๐	๓๐,๐๐๐	ประชาชนมีคุณภาพชีวิตความเป็นอยู่ที่ดีเพิ่มขึ้น	เป็นลดรายจ่ายเพิ่มรายได้	สำนักปลัด
๑๕๗	โครงการดำเนินการ หรือสนับสนุนโครงการอื่นเนื่องมาจากพระราชดำริ	เพื่อสนับสนุนโครงการอื่นเนื่องมาจากพระราชดำริ	ดำเนินการ หรือสนับสนุนโครงการอื่นเนื่องมาจากพระราชดำริฯ ภายในตำบลแหลมประดู่ หมู่ที่ ๑-๖	๓๐,๐๐๐	๓๐,๐๐๐	๓๐,๐๐๐	๓๐,๐๐๐	๓๐,๐๐๐	ประชาชนมีคุณภาพชีวิตความเป็นอยู่ที่ดีเพิ่มขึ้น	ประชาชนมีชีวิตความเป็นอยู่ที่ดีขึ้น	สำนักปลัด
๑๕๘	โครงการช่วยเหลือประชาชนด้านเกษตรกร	เพื่อช่วยเหลือประชาชนที่ได้รับความเดือดร้อน อันเนื่องมาจากเหตุสาธารณภัยหรือโรคติดต่อ	ช่วยเหลือประชาชนด้านสาธารณสุข ในเขตพื้นที่ อบต.แหลมประดู่	๒๐,๐๐๐	๒๐,๐๐๐	๒๐,๐๐๐	๒๐,๐๐๐	๒๐,๐๐๐	ประชาชนมีชีวิตความเป็นอยู่ที่ดีขึ้น	ประชาชนได้รับการช่วยเหลือด้านสาธารณสุขอย่างทั่วถึง	สำนักปลัด
รวม ๕ โครงการ				๒๐๐,๐๐๐	๒๐๐,๐๐๐	๒๐๐,๐๐๐	๒๐๐,๐๐๐	๒๐๐,๐๐๐			

๔.๓ แผนงานงบกลาง

ที่	โครงการ	วัตถุประสงค์	เป้าหมาย (ผลผลิตของ โครงการ)	งบประมาณและที่มา					ตัวชี้วัด (KPI)	ผลลัพธ์ที่คาดว่าจะได้รับ	หน่วยงาน รับผิดชอบ หลัก
				๒๕๖๖ (บาท)	๒๕๖๗ (บาท)	๒๕๖๘ (บาท)	๒๕๖๙ (บาท)	๒๕๗๐ (บาท)			
๑๕๙	เงินสำรองจ่าย	เพื่อสำรองจ่ายในการดำเนินงานกิจกรรมต่างๆภายในตำบล	สำรองจ่ายในการดำเนินงานกิจกรรมต่างๆภายในตำบล	๔๐๐,๐๐๐	๔๐๐,๐๐๐	๔๐๐,๐๐๐	๔๐๐,๐๐๐	๔๐๐,๐๐๐	เงินสำรองจ่ายในการดำเนินงานกิจกรรมต่างๆภายในตำบล	การดำเนินงานกิจกรรมต่างๆมีความรวดเร็วและมีประสิทธิภาพ	สำนักปลัด
๑๖๐	เงินช่วยเหลือพิเศษ (ช่วยค่าทำศพ)	เพื่อเป็นสวัสดิการแก่พนักงานส่วนตำบล ลูกจ้างประจำ พนักงานจ้างถึงแก่ความตายในระหว่างรับราชการ	เพื่อจ่ายเป็นเงินช่วยค่าทำศพ พนักงานส่วนตำบล ลูกจ้างประจำ พนักงานจ้าง ตลอดจนผู้มีสิทธิ์	๑๐,๐๐๐	๑๐,๐๐๐	๑๐,๐๐๐	๑๐,๐๐๐	๑๐,๐๐๐	สวัสดิการแก่พนักงานส่วนตำบล ลูกจ้างประจำ พนักงานจ้างถึงแก่ความตายในระหว่างรับราชการ	เป็นสวัสดิการแก่พนักงานส่วนตำบล ลูกจ้างประจำ พนักงานจ้างถึงแก่ความตายในระหว่างรับราชการ	สำนักปลัด
๑๖๑	รายจ่ายตามข้อผูกพัน - เงินสมทบระบบหลักประกันสุขภาพระดับท้องถิ่นหรือพื้นที่ตำบล แหลมประดู่	เพื่อสทบเงินเข้ากองทุนหลักประกันสุขภาพองค์การบริหารส่วนตำบล แหลมประดู่	เพื่อจ่ายเป็นค่าใช้จ่ายสมทบการดำเนินงานระบบหลักประกันสุขภาพตำบล แหลมประดู่	๗๐,๐๐๐	๗๐,๐๐๐	๗๐,๐๐๐	๗๐,๐๐๐	๗๐,๐๐๐	สนับสนุนงบประมาณกองทุนหลักประกันสุขภาพ	สทบเงินเข้ากองทุนหลักประกันสุขภาพ องค์การบริหารส่วนตำบล แหลมประดู่	สำนักปลัด
	รวม ๓ โครงการ			๔๘๐,๐๐๐	๔๘๐,๐๐๐	๔๘๐,๐๐๐	๔๘๐,๐๐๐	๔๘๐,๐๐๐			

๔.๔ แผนงานการศึกษา

ที่	โครงการ	วัตถุประสงค์	เป้าหมาย (ผลผลิตของ โครงการ)	งบประมาณและที่มา					ตัวชี้วัด (KPI)	ผลลัพธ์ที่คาดว่าจะได้รับ	หน่วยงาน รับผิดชอบ หลัก
				๒๕๖๖ (บาท)	๒๕๖๗ (บาท)	๒๕๖๘ (บาท)	๒๕๖๙ (บาท)	๒๕๗๐ (บาท)			
๑๖๒	โครงการอบรมเยาวชน ป้องกันยาเสพติดและโรค เอดส์	เพื่อให้เยาวชนห่างไกลจาก ยาเสพติดและโรคเอดส์	จัดอบรมให้ความรู้ แก่เยาวชนและ ประชาชนภายใน ตำบลแหลมประดู่	๔๐,๐๐๐	๔๐,๐๐๐	๔๐,๐๐๐	๔๐,๐๐๐	๔๐,๐๐๐	ปัญหายาเสพติด ลดลงไม่น้อยกว่า	เยาวชนห่างไกล จากยาเสพติดและ โรคเอดส์	กองการศึกษา
๑๖๓	โครงการหนุนนอมนักออม ทรัพย์	เพื่อให้เด็กเรียนรู้จักการออม ทรัพย์	เพื่อจ่ายเป็น ค่าใช้จ่ายในการ ดำเนินโครงการหนุน นอมนักออมทรัพย์	๔,๕๐๐	๔,๕๐๐	๔,๕๐๐	๔,๕๐๐	๔,๕๐๐	นักเรียนออมเงิน เพิ่มขึ้น	นักเรียน มีนิสัยรัก การออมทรัพย์	กองการศึกษา
๑๖๔	โครงการฝึกทักษะพื้นฐาน กีฬาเยาวชน/นักเรียนตำบล แหลมประดู่	เพื่อให้เยาวชน/นักเรียนมี ทักษะพื้นฐานด้านกีฬาที่ดี	ฝึกอบรมเพื่อเพิ่ม ทักษะพื้นฐานด้าน กีฬาฟุตบอลให้กับ เยาวชน /นักเรียน	๔๐,๐๐๐	๔๐,๐๐๐	๔๐,๐๐๐	๔๐,๐๐๐	๔๐,๐๐๐	ความสามารถ ทางด้านกีฬา เพิ่มขึ้น	เยาวชน นักเรียนมี ทักษะพื้นฐานด้าน กีฬาเพิ่มมากขึ้น	กองการศึกษา
๑๖๕	โครงการอบรมผู้ฝึกสอนกีฬา	เพื่อพัฒนาความรู้ ความสามารถของผู้ฝึกสอน กีฬาให้พร้อมก่อนฝึกสอน เยาวชน/นักเรียนภายใน ตำบล	จ้างครูฝึกสอนกีฬา ให้กับเยาวชนและ นักเรียนภายใน ตำบลแหลมประดู่	๕๐,๐๐๐	๕๐,๐๐๐	๕๐,๐๐๐	๕๐,๐๐๐	๕๐,๐๐๐	ทักษะในการเล่น กีฬาเพิ่มขึ้น	เยาวชน นักเรียนมี พัฒนาการที่สมวัย ร่างกายแข็งแรง	กองการศึกษา
๑๖๖	โครงการจัดกิจกรรมออก กำลังกาย	เพื่อให้เยาวชนและ ประชาชนมีสุขภาพที่ แข็งแรง	กิจกรรมออกกำลัง กาย	๕๐,๐๐๐	๕๐,๐๐๐	๕๐,๐๐๐	๕๐,๐๐๐	๕๐,๐๐๐	ประชาชนมีสุขภาพ ที่ดีขึ้น	เยาวชนและ ประชาชนมีสุขภาพ ที่แข็งแรง	กองการศึกษา
๑๖๗	โครงการแข่งขันกีฬา สำหรับนักเรียนปฐมวัย	เพื่อให้เด็กนักเรียนปฐมวัยมี สุขภาพที่แข็งแรงและเป็น การสร้างสามัคคี	เพื่อจ่ายเป็น ค่าใช้จ่ายในการ ดำเนินโครงการ แข่งขันกีฬา สำหรับนักเรียน ปฐมวัย	๕,๕๐๐	๕,๕๐๐	๕,๕๐๐	๕,๕๐๐	๕,๕๐๐	นักเรียนมีสุขภาพที่ ดีขึ้น	นักเรียนปฐมวัยมี สุขภาพที่แข็งแรง	กองการศึกษา

ที่	โครงการ	วัตถุประสงค์	เป้าหมาย (ผลผลิตของ โครงการ)	งบประมาณและที่มา					ตัวชี้วัด (KPI)	ผลลัพธ์ที่คาดว่าจะได้รับ	หน่วยงาน รับผิดชอบ หลัก
				๒๕๖๖ (บาท)	๒๕๖๗ (บาท)	๒๕๖๘ (บาท)	๒๕๖๙ (บาท)	๒๕๗๐ (บาท)			
๑๖๘	โครงการสนับสนุนค่าใช้จ่าย การบริหารสถานศึกษา	เพื่อจ่ายเป็นค่าใช้จ่ายในการ จัดการศึกษาสำหรับศูนย์ พัฒนาเด็กเล็ก จัดสรร สำหรับเด็กที่มีอายุ ๓-๕ปี เพื่อซื้อ	เพื่อจ่ายเป็น ค่าใช้จ่ายในการ ดำเนินโครงการ ส่งเสริมการจัดการ การศึกษาสำหรับ ศูนย์พัฒนาเด็กเล็ก	๔๐,๐๐๐	๔๐,๐๐๐	๔๐,๐๐๐	๔๐,๐๐๐	๔๐,๐๐๐	เด็กปฐมวัยมี พัฒนาการสมวัย เพิ่มมากขึ้น	เด็กปฐมวัย พัฒนาการที่สมวัย	กองการศึกษา
๑๖๙	โครงการเยี่ยมบ้านนักเรียน ปฐมวัย	เพื่อเป็นขวัญกำลังใจของ ผู้ปกครองและเด็ก นักเรียนปฐมวัย	เพื่อจ่ายเป็น ค่าใช้จ่ายในการ ดำเนินโครงการ เยี่ยมบ้านนักเรียน ปฐมวัย	๑,๕๐๐	๑,๕๐๐	๑,๕๐๐	๑,๕๐๐	๑,๕๐๐	ขวัญและกำลังใจ เพิ่มขึ้น	ผู้ปกครองและเด็ก นักเรียนปฐมวัยมี ขวัญกำลังใจที่ดีขึ้น	กองการศึกษา
๑๗๐	โครงการปฐมนิเทศ นักเรียน ปฐมวัย	เพื่อเป็นการปฐมนิเทศ นักเรียนปฐมวัย	เพื่อจ่ายเป็น ค่าใช้จ่ายในการ ดำเนินโครงการ ปฐมนิเทศ นักเรียน ปฐมวัย	๕,๐๐๐	๕,๐๐๐	๕,๐๐๐	๕,๐๐๐	๕,๐๐๐	นักเรียนมีความรู้ เพิ่มขึ้น	นักเรียนปฐมวัย ได้รับการ ปฐมนิเทศ	กองการศึกษา
๑๗๑	โครงการประชุมผู้ปกครอง	เพื่อสร้างความสัมพันธ์อันดี ระหว่างบ้านกับโรงเรียน	เพื่อเป็นค่าใช้จ่าย ในการประชุม ผู้ปกครอง นักเรียน ปฐมวัย	๓,๐๐๐	๓,๐๐๐	๓,๐๐๐	๓,๐๐๐	๓,๐๐๐	เกิดสัมพันธ์ภาพ ระหว่างบ้านกับ โรงเรียน	นักเรียนและผู้ปกครองได้รับ ทราบข้อมูล ข่าวสารต่างๆ	กองการศึกษา
๑๗๒	ค่าวัสดุ อาหารเสริม (นม) - ค่าอาหารเสริม(นม)ของ ศูนย์พัฒนาเด็กเล็ก อบต. แหลมประดู่ - ค่าอาหารเสริม(นม) ของร.ร.วัดศรีมงคล,ร.ร.วัด อรุณญิการาม,ร.ร.วัดหนอง กระสังสามัคคี	เพื่อให้เด็กนักเรียนมีสุขภาพ ร่างกายแข็งแรงและมี พัฒนาการที่สมวัย	เพื่อจ่ายเป็นค่า จัดซื้ออาหาร เสริม(นม) ให้กับ ศูนย์พัฒนาเด็ก เล็ก อบต.แหลม ประดู่ และร.ร. วัดศรีมงคล,ร.ร. วัดอรุณญิการาม ,ร.ร.วัดหนอง กระสังสามัคคี	๖๐๐,๐๐๐	๖๐๐,๐๐๐	๖๐๐,๐๐๐	๖๐๐,๐๐๐	๖๐๐,๐๐๐	พัฒนาการสมวัย เพิ่มขึ้น	เด็กนักเรียนมี สุขภาพร่างกาย แข็งแรง	กองการศึกษา

ที่	โครงการ	วัตถุประสงค์	เป้าหมาย (ผลผลิตของ โครงการ)	งบประมาณและที่มา					ตัวชี้วัด (KPI)	ผลลัพธ์ที่คาดว่าจะได้รับ	หน่วยงาน รับผิดชอบ หลัก
				๒๕๖๖ (บาท)	๒๕๖๗ (บาท)	๒๕๖๘ (บาท)	๒๕๖๙ (บาท)	๒๕๗๐ (บาท)			
๑๗๓	โครงการจัดซื้อเครื่องกรองน้ำให้กับศูนย์พัฒนาเด็กเล็กองค์การบริหารส่วนตำบลแหลมประดู่	เพื่อให้ศูนย์พัฒนาเด็กเล็กองค์การบริหารส่วนตำบลแหลมประดู่ได้มีน้ำสะอาดดื่ม	จัดซื้อเครื่องกรองน้ำให้กับศูนย์พัฒนาเด็กเล็กองค์การบริหารส่วนตำบลแหลมประดู่	๓๐,๐๐๐	๓๐,๐๐๐	๓๐,๐๐๐	๓๐,๐๐๐	๓๐,๐๐๐	คุณภาพชีวิตดีขึ้น	เด็กเล็กได้มีน้ำสะอาดดื่ม	กองการศึกษา
๑๗๔	โครงการจัดตั้งศูนย์ภาษาต่างประเทศประจำตำบล	เพื่อเสริมทักษะทางด้านภาษาต่างประเทศให้กับเยาวชนและประชาชน	จัดตั้งศูนย์ภาษาต่างประเทศในตำบลแหลมประดู่	๒๐๐,๐๐๐	๒๐๐,๐๐๐	๒๐๐,๐๐๐	๒๐๐,๐๐๐	๒๐๐,๐๐๐	ทักษะภาษาอังกฤษเพิ่มขึ้น	เสริมทักษะทางด้านภาษาต่างประเทศให้กับเยาวชนและประชาชน	กองการศึกษา
๑๗๕	ค่าใช้จ่ายในการนำเด็กศูนย์พัฒนาเด็กเล็กไปสถานพยาบาล	เพื่อเด็กศูนย์พัฒนาเด็กเล็กไปสถานพยาบาลได้อย่างทัน่วงที	เพื่อนำเด็กศูนย์พัฒนาเด็กเล็กของ อบต. แหลมประดู่ ไปสถานพยาบาล	๕๐,๐๐๐	๕๐,๐๐๐	๕๐,๐๐๐	๕๐,๐๐๐	๕๐,๐๐๐	นักเรียนมีความปลอดภัยในชีวิตเพิ่มขึ้น	เด็กศูนย์พัฒนาเด็กเล็ก ได้รับการรักษาได้อย่างทัน่วงที	สำนักปลัด
๑๗๖	โครงการจัดกิจกรรมวันเด็กแห่งชาติ	เพื่อจัดกิจกรรมวันเด็กให้กับโรงเรียนต่างๆในตำบล	เพื่อจ่ายเป็นค่าใช้จ่าย ในการดำเนินโครงการจัดกิจกรรมงานวันเด็กแห่งชาติ	๘๐,๐๐๐	๘๐,๐๐๐	๘๐,๐๐๐	๘๐,๐๐๐	๘๐,๐๐๐	ขวัญและกำลังใจเพิ่มขึ้น	จัดกิจกรรมวันเด็กให้กับโรงเรียนต่างๆในตำบล	กองการศึกษา, สำนักปลัด
๑๗๗	โครงการพัฒนาคุณธรรมจริยธรรมด้วยกิจกรรม๓ประสาน(ค่ายพุทธบุตร)	เพื่ออบรมพัฒนาคุณธรรมและจริยธรรมให้กับเด็กและเยาวชน รร.วัดศรีมงคลร. วัดหนองกระสังสามัคคีและโรงเรียนวัดอรัญญิการาม	อบรมพัฒนาคุณธรรมและจริยธรรมให้กับเด็กและเยาวชน รร.วัดศรีมงคลร.วัดหนองกระสังสามัคคีและโรงเรียนวัดอรัญญิการาม	๓๐,๐๐๐	๓๐,๐๐๐	๓๐,๐๐๐	๓๐,๐๐๐	๓๐,๐๐๐	เด็กและเยาวชนมีคุณธรรมในการดำเนินชีวิตเพิ่มขึ้น	เด็กและเยาวชนมีคุณธรรมและจริยธรรมเพิ่มมากขึ้น	กองการศึกษา

ที่	โครงการ	วัตถุประสงค์	เป้าหมาย (ผลผลิตของ โครงการ)	งบประมาณและที่มา					ตัวชี้วัด (KPI)	ผลลัพธ์ที่คาดว่าจะได้รับ	หน่วยงาน รับผิดชอบ หลัก
				๒๕๖๖ (บาท)	๒๕๖๗ (บาท)	๒๕๖๘ (บาท)	๒๕๖๙ (บาท)	๒๕๗๐ (บาท)			
๑๗๘	โครงการพัฒนาคุณธรรม จริยธรรม สำหรับนักเรียน ปฐมวัย	เพื่อพัฒนาคุณธรรม จริยธรรม สำหรับนักเรียน ปฐมวัย	เพื่อจ่ายเป็น ค่าใช้จ่ายในการ ดำเนินโครงการ พัฒนาคุณธรรม จริยธรรม สำหรับ นักเรียนปฐมวัย	๕,๐๐๐	๕,๐๐๐	๕,๐๐๐	๕,๐๐๐	๕,๐๐๐	ประชาชนมี คุณธรรมในการ ดำเนินชีวิตเพิ่มขึ้น	นักเรียนปฐมวัยมี คุณธรรม จริยธรรม	กองการศึกษา
๑๗๙	โครงการสนับสนุนค่าใช้จ่าย บริหารสถานศึกษา	เพื่อจ่ายเป็นค่าวัสดุ การศึกษา ค่าเครื่องเล่น พัฒนาการเด็ก ค่าวัสดุอื่นๆ ที่จำเป็น	สนับสนุนค่าจัดการ เรียนการสอนราย หัว	๗๐,๐๐๐	๗๐,๐๐๐	๗๐,๐๐๐	๗๐,๐๐๐	๗๐,๐๐๐	เด็กมีพัฒนาการ สมวัยเพิ่มขึ้น	เด็กมีพัฒนาการที่ สมวัย	กองการศึกษา
๑๘๐	อุดหนุนองค์กรปกครองส่วน ท้องถิ่นโครงการฝึกอบรม ค่า ยุวชน รักเรียน รักสุขภาพดู ร้อน	เพื่อให้เยาวชนได้ตระหนักถึง พิษภัยยาเสพติดและใช้เวลา ว่างให้เป็นประโยชน์	ฝึกอบรม ค่ายุวชน รักเรียน รักสุขภาพดู ร้อน ประจำปี	๒๕,๐๐๐	๒๕,๐๐๐	๒๕,๐๐๐	๒๕,๐๐๐	๒๕,๐๐๐	ปัญหายาเสพติด ลดลง	เยาวชนตระหนักถึง ปัญหาเสพติด และรู้จักใช้เวลาว่าง ให้เป็นประโยชน์	กองการศึกษา
๑๘๑	อุดหนุนโครงการอาหาร กลางวันให้กับโรงเรียนวัดศรี มงคล	เพื่อให้เด็กนักเรียนได้มี อาหารกลางวันรับประทาน ครบ ๑๐๐ %	เพื่อจ่ายเป็นเงิน อุดหนุนสำหรับ ดำเนินโครงการ อาหารกลางวัน ให้กับเด็กนักเรียน โรงเรียนวัดศรี มงคล	๖๐๐,๐๐๐	๖๐๐,๐๐๐	๖๐๐,๐๐๐	๖๐๐,๐๐๐	๖๐๐,๐๐๐	เด็กนักเรียนได้มี อาหารกลางวัน รับประทานครบทุก คน	เด็กนักเรียนมี อาหารกลางวัน รับประทานครบ ๑๐๐ %	กองการศึกษา
๑๘๒	อุดหนุนโครงการอาหาร กลางวันให้กับโรงเรียนวัด อรัญญิการาม	เพื่อให้เด็กนักเรียนได้มี อาหารกลางวันรับประทาน ครบ ๑๐๐ %	เพื่อจ่ายเป็นเงิน อุดหนุนสำหรับ ดำเนินโครงการ อาหารกลางวัน ให้กับเด็กนักเรียน โรงเรียนวัดอรัญญิ การาม	๒๐๐,๐๐๐	๒๐๐,๐๐๐	๒๐๐,๐๐๐	๒๐๐,๐๐๐	๒๐๐,๐๐๐	เด็กนักเรียนได้มี อาหารกลางวัน รับประทานครบทุก คน	เด็กนักเรียนมี อาหารกลางวัน รับประทานครบ ๑๐๐ %	กองการศึกษา

ที่	โครงการ	วัตถุประสงค์	เป้าหมาย (ผลผลิตของ โครงการ)	งบประมาณและที่มา					ตัวชี้วัด (KPI)	ผลลัพธ์ที่คาดว่าจะได้รับ	หน่วยงาน รับผิดชอบ หลัก
				๒๕๖๖ (บาท)	๒๕๖๗ (บาท)	๒๕๖๘ (บาท)	๒๕๖๙ (บาท)	๒๕๗๐ (บาท)			
๑๘๓	อุดหนุนโครงการอาหารกลางวันให้กับโรงเรียนวัดหนองกระสังสามัคคี	เพื่อให้เด็กนักเรียนได้มีอาหารกลางวันรับประทานครบ ๑๐๐ %	เพื่อจ่ายเป็นเงินอุดหนุนสำหรับดำเนินโครงการอาหารกลางวันให้กับเด็กนักเรียนโรงเรียนวัดหนองกระสังสามัคคี	๓๐๐,๐๐๐	๓๐๐,๐๐๐	๓๐๐,๐๐๐	๓๐๐,๐๐๐	๓๐๐,๐๐๐	เด็กนักเรียนได้มีอาหารกลางวันรับประทานครบทุกคน	เด็กนักเรียนมีอาหารกลางวันรับประทานครบ ๑๐๐ %	กองการศึกษา
๑๘๔	อุดหนุนโครงการค่ายลูกเสือเนตรนารีให้กับโรงเรียนวัดอรุณวิทยาราม โรงเรียนวัดศรีมงคล โรงเรียนวัดหนองกระสังสามัคคี	เพื่อให้สนับสนุนกิจกรรมค่ายลูกเสือเนตรนารีให้กับโรงเรียนวัดอรุณวิทยาราม โรงเรียนวัดศรีมงคล โรงเรียนวัดหนองกระสังสามัคคี	โครงการค่ายลูกเสือเนตรนารีให้กับโรงเรียนวัดอรุณวิทยาราม โรงเรียนวัดศรีมงคล โรงเรียนวัดหนองกระสังสามัคคี	๕๐,๐๐๐	๕๐,๐๐๐	๕๐,๐๐๐	๕๐,๐๐๐	๕๐,๐๐๐	อุดหนุนค่ายลูกเสือเนตรนารีให้กับโรงเรียนวัดอรุณวิทยาราม โรงเรียนวัดศรีมงคล โรงเรียนวัดหนองกระสังสามัคคี	สนับสนุนกิจกรรมค่ายลูกเสือเนตรนารีให้กับนักเรียนในตำบล	กองการศึกษา
๑๘๕	อุดหนุนโครงการเตรียมความพร้อมเข้าสู่ประชาคมอาเซียน (โรงเรียนวัดศรีมงคล)	เพื่อเสริมทักษะทางด้านภาษาต่างประเทศ	เพื่อจ่ายเป็นเงินอุดหนุนสำหรับดำเนินโครงการเตรียมความพร้อมเข้าสู่ประชาคมอาเซียน ให้กับเด็กนักเรียนโรงเรียนวัดศรีมงคล	๖๓,๐๐๐	๖๓,๐๐๐	๖๓,๐๐๐	๖๓,๐๐๐	๖๓,๐๐๐	นักเรียนมีความรู้ทางด้านภาษาต่างประเทศเพิ่มขึ้น	เยาวชนและประชาชนมีทักษะทางด้านภาษาต่างประเทศ	กองการศึกษา

ที่	โครงการ	วัตถุประสงค์	เป้าหมาย (ผลผลิตของ โครงการ)	งบประมาณและที่มา					ตัวชี้วัด (KPI)	ผลลัพธ์ที่คาดว่าจะได้รับ	หน่วยงาน รับผิดชอบ หลัก
				๒๕๖๖ (บาท)	๒๕๖๗ (บาท)	๒๕๖๘ (บาท)	๒๕๖๙ (บาท)	๒๕๗๐ (บาท)			
๑๘๖	อุดหนุนโครงการเตรียมความพร้อมเข้าสู่ประชาคมอาเซียน (รร.วัดหนองกระสังสามัคคี)	เพื่อเสริมทักษะทางด้านภาษาต่างประเทศ	เพื่อจ่ายเป็นเงินอุดหนุนสำหรับดำเนินโครงการเตรียมความพร้อมเข้าสู่ประชาคมอาเซียน ให้กับเด็กนักเรียนโรงเรียนวัดหนองกระสังสามัคคี	๖๓,๐๐๐	๖๓,๐๐๐	๖๓,๐๐๐	๖๓,๐๐๐	๖๓,๐๐๐	เด็กนักเรียนมีความสามารถทางด้านภาษาเพิ่มขึ้น	เยาวชนและประชาชนมีทักษะทางด้านภาษาต่างประเทศ	รร.วัดหนองกระสังสามัคคี
๑๘๗	- อุดหนุนโครงการพัฒนากิจกรรมการเรียนรู้ภาษาต่างประเทศ (โรงเรียนวัดอรัญญิการาม)	เพื่อเสริมทักษะทางด้านภาษาต่างประเทศ	เพื่อจ่ายเป็นเงินอุดหนุนสำหรับดำเนินโครงการพัฒนากิจกรรมการเรียนรู้ภาษาต่างประเทศ ให้กับเด็กนักเรียนโรงเรียนวัดอรัญญิการาม	๖๓,๐๐๐	๖๓,๐๐๐	๖๓,๐๐๐	๖๓,๐๐๐	๖๓,๐๐๐	เด็กนักเรียนมีความสามารถทางด้านภาษาเพิ่มขึ้น	เยาวชนและประชาชนมีทักษะทางด้านภาษาต่างประเทศ	กองการศึกษา
๑๘๘	อุดหนุนโครงการค่ายวิทยาศาสตร์และสิ่งแวดล้อมเพื่อน้องและชุมชนให้กับโรงเรียนวัดอรัญญิการาม โรงเรียนวัดศรีมงคล โรงเรียนวัดหนองกระสังสามัคคี	เพื่อส่งเสริมเพิ่มพูนทักษะและองค์ความรู้กระบวนการทางวิทยาศาสตร์	อุดหนุนโครงการค่ายวิทยาศาสตร์และสิ่งแวดล้อมเพื่อน้องและชุมชนให้กับโรงเรียนวัดอรัญญิการาม โรงเรียนวัดศรีมงคล โรงเรียนวัดหนองกระสังสามัคคี	๗๐,๐๐๐	๗๐,๐๐๐	๗๐,๐๐๐	๗๐,๐๐๐	๗๐,๐๐๐	เด็กนักเรียนมีทักษะทางด้านวิทยาศาสตร์เพิ่มมากขึ้น	นักเรียนใน ร.ร.มีทักษะและองค์ความรู้กระบวนการทางวิทยาศาสตร์	กองการศึกษา

ที่	โครงการ	วัตถุประสงค์	เป้าหมาย (ผลผลิตของ โครงการ)	งบประมาณและที่มา					ตัวชี้วัด (KPI)	ผลลัพธ์ที่คาดว่าจะได้รับ	หน่วยงาน รับผิดชอบ หลัก
				๒๕๖๖ (บาท)	๒๕๖๗ (บาท)	๒๕๖๘ (บาท)	๒๕๖๙ (บาท)	๒๕๗๐ (บาท)			
๑๘๙	โครงการสนับสนุนการศึกษา ขั้นพื้นฐานของเด็กก่อนวัย เรียน	เพื่อสนับสนุนการศึกษาขั้น พื้นฐานของเด็กก่อนวัยเรียน	เพื่อจ่ายเป็นค่าใช้จ่าย ในการดำเนินโครงการ สนับสนุนการศึกษาขั้น พื้นฐานของเด็กก่อนวัย เรียน ของศูนย์พัฒนา เด็กเล็ก อบต.แหลม ประดู่	๔๐,๐๐๐	๔๐,๐๐๐	๔๐,๐๐๐	๔๐,๐๐๐	๔๐,๐๐๐	เด็กได้รับการศึกษา ขั้นพื้นฐานเพิ่มขึ้น	เด็กก่อนวัยเรียน ได้รับการศึกษา อย่างทั่วถึง	กองการศึกษา
๑๙๐	โครงการสนับสนุนค่าใช้จ่าย การบริหารสถานศึกษา	เพื่อสนับสนุนค่าใช้จ่ายการ บริหารสถานศึกษา	เพื่อจ่ายเป็น เงิน สนับสนุนการพัฒนา เด็กเล็ก อบต.แหลม ประดู่ ในการจัดหา อาหารกลางวันสำหรับ เด็กศูนย์พัฒนาเด็กเล็ก อบต.แหลมประดู่	๓๐๐,๐๐๐	๓๐๐,๐๐๐	๓๐๐,๐๐๐	๓๐๐,๐๐๐	๓๐๐,๐๐๐	ศพด.ได้รับการ สนับสนุน งบประมาณ ๒๐๐,๐๐๐	เด็กศูนย์พัฒนาเด็ก เล็ก อบต.แหลม ประดู่มีอาหาร กลางวัน รับประทาน	กองการศึกษา
รวม ๒๙ โครงการ				๓,๐๗๘,๕๐๐	๓,๐๗๘,๕๐๐	๓,๐๗๘,๕๐๐	๓,๐๗๘,๕๐๐	๓,๐๗๘,๕๐๐			

๔.๕ แผนงานสังคมสงเคราะห์

ที่	โครงการ	วัตถุประสงค์	เป้าหมาย (ผลผลิตของ โครงการ)	งบประมาณและที่มา					ตัวชี้วัด (KPI)	ผลลัพธ์ที่คาดว่าจะได้รับ	หน่วยงาน รับผิดชอบ หลัก
				๒๕๖๖ (บาท)	๒๕๖๗ (บาท)	๒๕๖๘ (บาท)	๒๕๖๙ (บาท)	๒๕๗๐ (บาท)			
๑๙๑	โครงการครอบครัวอบอุ่น ชุมชนเข้มแข็ง	เพื่อให้เกิดความรักใคร่ สามัคคีกันในครอบครัว ส่งผลให้ชุมชนเข้มแข็ง	เพื่อเป็นค่าใช้จ่าย รางวัลในการคัดเลือก ครอบครัวอบอุ่น ชุมชนเข้มแข็ง	๒๐,๐๐๐	๒๐,๐๐๐	๒๐,๐๐๐	๒๐,๐๐๐	๒๐,๐๐๐	ชุมชนมีความ เข้มแข็ง เพิ่มขึ้น	ครอบครัวเกิดความรักใคร่ สามัคคีกันในครัวเรือนทำ ให้เกิดความอบอุ่น	สำนักปลัด
๑๙๒	โครงการกิจกรรมครอบครัว สัมพันธ์	เพื่อให้ประชาชนมีความ รักใคร่สามัคคี ภายใน ครอบครัว	อบรมสัมมนา สร้าง เสริมครอบครัวให้มี ความอบอุ่น ให้กับครอบครัว ภายในตำบลแหลม ประดู่	๑๐,๐๐๐	๑๐,๐๐๐	๑๐,๐๐๐	๑๐,๐๐๐	๑๐,๐๐๐	ชุมชนมีความ เข้มแข็ง เพิ่มขึ้น	ประชาชนมีความรักใคร่ สามัคคี ภายในครอบครัว	สำนักปลัด

ที่	โครงการ	วัตถุประสงค์	เป้าหมาย (ผลผลิตของ โครงการ)	งบประมาณและที่มา					ตัวชี้วัด (KPI)	ผลลัพธ์ที่คาดว่าจะได้รับ	หน่วยงาน รับผิดชอบ หลัก
				๒๕๖๖ (บาท)	๒๕๖๗ (บาท)	๒๕๖๘ (บาท)	๒๕๖๙ (บาท)	๒๕๗๐ (บาท)			
๑๙๓	โครงการส่งเสริมศักยภาพผู้พิการผู้สูงอายุ ผู้ด้อยโอกาส	เพื่อส่งเสริมศักยภาพผู้พิการ ผู้สูงอายุ ผู้ด้อยโอกาส	เพื่อใช้เป็นค่าใช้จ่ายในการดำเนินโครงการส่งเสริมศักยภาพผู้พิการผู้สูงอายุ ผู้ด้อยโอกาส	๓๐,๐๐๐	๓๐,๐๐๐	๓๐,๐๐๐	๓๐,๐๐๐	๓๐,๐๐๐	ศักยภาพในการดำเนินชีวิตเพิ่มขึ้น	ผู้พิการ ผู้สูงอายุ ผู้ด้อยโอกาส มีความเป็นอยู่ที่ดีขึ้น	สำนักปลัด
๑๙๔	โครงการฝึกอบรมและส่งเสริมอาชีพผู้สูงอายุ	เพื่อฝึกอาชีพผู้สูงอายุ	ผู้สูงอายุมีอาชีพเสริม	๒๐,๐๐๐	๒๐,๐๐๐	๒๐,๐๐๐	๒๐,๐๐๐	๒๐,๐๐๐	ผู้สูงอายุมีอาชีพเสริม เพิ่มขึ้น	ผู้สูงอายุมีรายได้เสริม และใช้เวลาว่างให้เกิดประโยชน์	สำนักปลัด
๑๙๕	โครงการฝึกอบรมและส่งเสริมอาชีพสำหรับประชาชน	ฝึกอบรมและส่งเสริมอาชีพสำหรับประชาชน	เพื่อให้ประชาชนสามารถนำความรู้ไปประกอบอาชีพ	๑๕,๐๐๐	๑๕,๐๐๐	๑๕,๐๐๐	๑๕,๐๐๐	๑๕,๐๐๐	ประชาชนมีรายได้ให้แก่ตนเองและครอบครัว	ประชาชนมีรายได้ให้แก่ตนเองและครอบครัว	สำนักปลัด
๑๙๖	โครงการตั้งศูนย์พัฒนาครอบครัวระดับหมู่บ้าน , ตำบล	เพื่อให้ครัวเรือนในเขตตำบลแหลมประดู่รักใคร่ ประดงดงกัน	ตั้งศูนย์พัฒนาครอบครัวระดับหมู่บ้าน , ตำบล	๑๐,๐๐๐	๑๐,๐๐๐	๑๐,๐๐๐	๑๐,๐๐๐	๑๐,๐๐๐	ชุมชนมีความเข้มแข็ง	ครัวเรือนในเขตตำบลแหลมประดู่รักใคร่ ประดงดงกัน	สำนักปลัด
๑๙๗	โครงการแผนการแลกเปลี่ยนเรียนรู้ในประเด็นความรุนแรงในครอบครัว	เพื่อสร้างเครือข่ายแลกเปลี่ยนด้านการคุ้มครองเด็กและครอบครัวระหว่างท้องถิ่นและชุมชน เป้าหมาย เด็ก เยาวชน ผู้ปกครอง	มีแผนการแลกเปลี่ยนเรียนรู้ในประเด็นความรุนแรงในครอบครัวระดับตำบล	๑๐,๐๐๐	๑๐,๐๐๐	๑๐,๐๐๐	๑๐,๐๐๐	๑๐,๐๐๐	ชุมชนมีความเข้มแข็ง	ครัวเรือนในเขตตำบลแหลมประดู่รักใคร่ ประดงดงกัน	สำนักปลัด
๑๙๘	โครงการฝึกอบรมและศึกษาดูงานเพื่อพัฒนาคุณภาพชีวิตผู้สูงอายุ	เพื่ออบรมให้ความรู้ด้านการดูแลสุขภาพอนามัยผู้สูงอายุ และฟังการบรรยายธรรม พร้อมทั้งเดินทางไปทัศนศึกษาแหล่งธรรมะ	ผู้สูงอายุตำบลแหลมประดู่ จำนวน ๖ หมู่บ้าน จำนวน ๒๕๐ คน	๓๐๐,๐๐๐	๓๐๐,๐๐๐	๓๐๐,๐๐๐	๓๐๐,๐๐๐	๓๐๐,๐๐๐	ผู้สูงอายุมีคุณภาพชีวิตที่ดีขึ้น	ผู้สูงอายุตำบลแหลมประดู่ จำนวน ๖ หมู่บ้าน จำนวน ๒๕๐ คนมีคุณภาพชีวิตที่ดีขึ้น	สำนักปลัด
๑๙๙	โครงการสำรวจคนด้อยโอกาสหรือไร้ที่พึ่ง	เพื่อให้คนด้อยโอกาสหรือไร้ที่พึ่งมีชีวิตความเป็นอยู่ที่ดีขึ้น	สำรวจคนด้อยโอกาสหรือไร้ที่พึ่ง	๑๐,๐๐๐	๑๐,๐๐๐	๑๐,๐๐๐	๑๐,๐๐๐	๑๐,๐๐๐	คนด้อยโอกาสหรือไร้ที่พึ่งมีชีวิตความเป็นอยู่ที่ดีขึ้น	คนด้อยโอกาสหรือไร้ที่พึ่งมีชีวิตความเป็นอยู่ที่ดีขึ้น	สำนักปลัด

ที่	โครงการ	วัตถุประสงค์	เป้าหมาย (ผลผลิตของ โครงการ)	งบประมาณและที่มา					ตัวชี้วัด (KPI)	ผลลัพธ์ที่คาดว่าจะ ได้รับ	หน่วยงาน รับผิดชอบ หลัก
				๒๕๖๖ (บาท)	๒๕๖๗ (บาท)	๒๕๖๘ (บาท)	๒๕๖๙ (บาท)	๒๕๗๐ (บาท)			
๒๐๐	โครงการปรับสภาพแวดล้อม ที่อยู่อาศัยให้แก่คนพิการ	เพื่อให้คนพิการมีชีวิต ความเป็นอยู่ที่ดีขึ้น	ปรับสภาพแวดล้อมที่ อยู่อาศัยให้แก่คน พิการ	๑๐,๐๐๐	๑๐,๐๐๐	๑๐,๐๐๐	๑๐,๐๐๐	๑๐,๐๐๐	คนพิการมีชีวิต ความเป็นอยู่ที่ดี ขึ้น	คนพิการมีชีวิตความ เป็นอยู่ที่ดีขึ้น	สำนักปลัด
๒๐๑	โครงการซ่อมแซมบ้าน ผู้สูงอายุ	เพื่อให้ผู้สูงอายุมีความ เป็นอยู่ที่ดีขึ้น	ซ่อมแซมบ้าน ผู้สูงอายุ	๑๐,๐๐๐	๑๐,๐๐๐	๑๐,๐๐๐	๑๐,๐๐๐	๑๐,๐๐๐	ผู้สูงอายุมีความ เป็นอยู่ที่ดีขึ้น	ผู้สูงอายุมีความเป็นอยู่ ที่ดีขึ้น	สำนักปลัด
๒๐๒	โครงการเยี่ยมบ้าน เยี่ยมใจ ห่วงใย ผู้สูงอายุ	เพื่อสร้างขวัญและ กำลังใจแก่ผู้สูงอายุ	เยี่ยมบ้าน เยี่ยมใจ ห่วงใย ผู้สูงอายุ	๑๐,๐๐๐	๑๐,๐๐๐	๑๐,๐๐๐	๑๐,๐๐๐	๑๐,๐๐๐	ผู้สูงอายุมีความ เป็นอยู่ที่ดีขึ้น	ผู้สูงอายุมีความเป็นอยู่ ที่ดีขึ้น	สำนักปลัด
๒๐๓	โครงการเยี่ยมบ้าน เยี่ยมใจ ห่วงใย ผู้พิการ	เพื่อสร้างขวัญและ กำลังใจแก่ผู้พิการ	เยี่ยมบ้าน เยี่ยมใจ ห่วงใย ผู้พิการ	๑๐,๐๐๐	๑๐,๐๐๐	๑๐,๐๐๐	๑๐,๐๐๐	๑๐,๐๐๐	คนพิการมีชีวิต ความเป็นอยู่ที่ดี ขึ้น	คนพิการมีชีวิตความ เป็นอยู่ที่ดีขึ้น	สำนักปลัด
๒๐๔	โครงการปรับปรุงซ่อมแซมที่ อยู่อาศัย ผู้ด้อยโอกาส ผู้ ยากจน และยากไร้	เพื่อส่งเสริม สนับสนุน ให้ ผู้ยากจน และยากไร้ มีคุณภาพชีวิตที่ดีขึ้น	ปรับปรุงซ่อมแซมที่ อยู่อาศัยผู้ด้อยโอกาส ผู้ยากจน และยากไร้	๑๐,๐๐๐	๑๐,๐๐๐	๑๐,๐๐๐	๑๐,๐๐๐	๑๐,๐๐๐	ผู้ยากจน และ ยากไร้มีคุณภาพ ชีวิตที่ดีขึ้น	ผู้ยากจน และยากไร้มี คุณภาพชีวิตที่ดีขึ้น	สำนักปลัด
๒๐๕	โครงการช่วยเหลือประชาชน ด้านพัฒนาคุณภาพชีวิต	เพื่อช่วยเหลือประชาชน ที่ได้รับความเดือดร้อน อันเนื่องมาจากเหตุสา ธารณภัยหรือโรคติดต่อ	ช่วยเหลือประชาชน ด้านสาธารณสุข ใน เขตพื้นที่ อบต.แหลม ประดู่	๒๐,๐๐๐	๒๐,๐๐๐	๒๐,๐๐๐	๒๐,๐๐๐	๒๐,๐๐๐	ประชาชนมีชีวิต ความเป็นอยู่ที่ดี ขึ้น	ประชาชนได้รับการ ช่วยเหลือด้าน สาธารณสุขอย่างทั่วถึง	กอง สาธารณสุข
	รวม ๑๕ โครงการ			๔๙๕,๐๐๐	๔๙๕,๐๐๐	๔๙๕,๐๐๐	๔๙๕,๐๐๐	๔๙๕,๐๐๐			

๔.๖ แผนงานอุตสาหกรรมและการโยธา

ที่	โครงการ	วัตถุประสงค์	เป้าหมาย (ผลผลิตของ โครงการ)	งบประมาณและที่มา					ตัวชี้วัด (KPI)	ผลลัพธ์ที่คาดว่าจะได้รับ	หน่วยงาน รับผิดชอบหลัก
				๒๕๖๖ (บาท)	๒๕๖๗ (บาท)	๒๕๖๘ (บาท)	๒๕๖๙ (บาท)	๒๕๗๐ (บาท)			
๒๐๖	โครงการปรับปรุง/ซ่อมแซมสนามเด็กเล่น และเครื่องเล่นของศูนย์พัฒนาเด็กเล็กองค์การบริหารส่วนตำบลแหลมประดู่	เพื่อส่งเสริมพัฒนาการของเด็กให้มีพัฒนาการที่สมวัย	ปรับปรุง/ซ่อมแซมเครื่องเล่นของศูนย์พัฒนาเด็กเล็กองค์การบริหารส่วนตำบลแหลมประดู่	๑๕๐,๐๐๐	๑๕๐,๐๐๐	๑๕๐,๐๐๐	๑๕๐,๐๐๐	๑๕๐,๐๐๐	เด็กปฐมวัยมีพัฒนาการสมวัยเพิ่มมากขึ้น	เด็กมีพัฒนาการที่สมวัย	กองการศึกษา
๒๐๗	โครงการปรับปรุงซ่อมแซมศูนย์พัฒนาเด็กเล็กองค์การบริหารส่วนตำบลแหลมประดู่	เพื่อส่งเสริมพัฒนาการของเด็กให้มีพัฒนาการที่สมวัยและแบ่งเบาภาระผู้ปกครอง	ปรับปรุงซ่อมแซมศูนย์พัฒนาเด็กเล็กองค์การบริหารส่วนตำบลแหลมประดู่	๓๐๐,๐๐๐	๓๐๐,๐๐๐	๓๐๐,๐๐๐	๓๐๐,๐๐๐	๓๐๐,๐๐๐	เด็กปฐมวัยมีพัฒนาการสมวัยเพิ่มมากขึ้น	ส่งเสริมพัฒนาการของเด็กให้มีพัฒนาการที่สมวัย	กองการศึกษา
รวม ๒ โครงการ				๔๕๐,๐๐๐	๔๕๐,๐๐๐	๔๕๐,๐๐๐	๔๕๐,๐๐๐	๔๕๐,๐๐๐			

๔.๗ แผนงานการสาธารณสุข

ที่	โครงการ	วัตถุประสงค์	เป้าหมาย (ผลผลิตของ โครงการ)	งบประมาณและที่มา					ตัวชี้วัด (KPI)	ผลลัพธ์ที่คาดว่าจะได้รับ	หน่วยงาน รับผิดชอบหลัก
				๒๕๖๖ (บาท)	๒๕๖๗ (บาท)	๒๕๖๘ (บาท)	๒๕๖๙ (บาท)	๒๕๗๐ (บาท)			
๒๐๘	โครงการประกวดหมู่บ้านน่าอยู่	เพื่อให้ประชาชนเกิดการพัฒนาในชุมชน	ดำเนินการในการประกวดหมู่บ้านน่าอยู่ จำนวน ๑ ครั้ง	๑๐,๐๐๐	๑๐,๐๐๐	๑๐,๐๐๐	๑๐,๐๐๐	๑๐,๐๐๐	ชุมชนมีความเข้มแข็ง เพิ่มขึ้น	ประชาชนเกิดการพัฒนาในชุมชน	กองสาธารณสุข
๒๐๙	โครงการอบรมเสริมสร้างความรู้แก่ อสม. /ผู้นำชุมชน/แกนนำสุขภาพ/และแกนนำชุมชนอื่นๆ	เพื่อให้ อสม. ผู้นำชุมชน และแกนนำสุขภาพตี มีความรู้เพิ่มในการปฏิบัติงาน	ดำเนินการในการจัดอบรม จำนวน ๑ ครั้ง	๒๐,๐๐๐	๒๐,๐๐๐	๒๐,๐๐๐	๒๐,๐๐๐	๒๐,๐๐๐	ผู้นำมีศักยภาพเพิ่มขึ้น	อสม. ผู้นำชุมชน และแกนนำสุขภาพตี มีความรู้เพิ่ม	กองสาธารณสุข
๒๑๐	โครงการจัดซื้อเครื่องออกกำลังกาย ณ ศาลาประชาคม หมู่ที่ ๑	เพื่อให้ประชาชนมีเครื่องออกกำลังกายประจำหมู่บ้าน	เพื่อส่งเสริม/พัฒนา/สร้างเครื่องช่วย/ชมรมผู้ออกกำลังกายและกีฬาเพื่อสุขภาพ	๓๐,๐๐๐	๓๐,๐๐๐	๓๐,๐๐๐	๓๐,๐๐๐	๓๐,๐๐๐	ประชาชนออกกำลังกายเพิ่มขึ้น	ประชาชนมีสุขภาพที่สมบูรณ์แข็งแรงและใช้เวลาว่างให้เป็นประโยชน์	กองสาธารณสุข

ที่	โครงการ	วัตถุประสงค์	เป้าหมาย (ผลผลิตของ โครงการ)	งบประมาณและที่มา					ตัวชี้วัด (KPI)	ผลลัพธ์ที่คาดว่าจะได้รับ	หน่วยงาน รับผิดชอบหลัก
				๒๕๖๖ (บาท)	๒๕๖๗ (บาท)	๒๕๖๘ (บาท)	๒๕๖๙ (บาท)	๒๕๗๐ (บาท)			
๒๑๑	โครงการก่อสร้างลานกีฬา เอนกประสงค์	เพื่อเป็นลานกีฬา เอนกประสงค์ของ ชุมชน	เพื่อส่งเสริม/พัฒนา/ สร้างเครือข่าย/ชมรม ผู้ออกกำลังกายและ กีฬาเพื่อสุขภาพ	๔๐๐,๐๐๐	๔๐๐,๐๐๐	๔๐๐,๐๐๐	๔๐๐,๐๐๐	๔๐๐,๐๐๐	ประชาชนนอก กำลังกายเพิ่มขึ้น	ประชาชนมีสุขภาพที่ สมบูรณ์แข็งแรง มีสถานที่ออกกำลังกาย เพียงพอ	กองสาธารณสุข
๒๑๒	โครงการก่อสร้างสนาม เบตองประจำหมู่บ้านหมู่ที่ ๑-๖ ตำบลแหลมประดู่	เพื่อให้เยาวชนและ ประชาชนในตำบลมี สนามเบตองใช้	ก่อสร้างสนามเบตอง ภายในตำบลแหลม ประดู่	๓๐,๐๐๐	๓๐,๐๐๐	๓๐,๐๐๐	๓๐,๐๐๐	๓๐,๐๐๐	ประชาชนนอก กำลังกายเพิ่มขึ้น	เยาวชนและประชาชนใน ตำบลมีสนามเบตองใช้	กองสาธารณสุข
๒๑๓	โครงการค้นหา/เฝ้าระวัง ผู้ป่วยโรคเบาหวานและ โรคความดัน	เพื่อจ่ายเป็นค่าดำเนิน โครงการค้นหา/เฝ้า ระวังผู้ป่วย โรคเบาหวานและโรค ความดัน	เพื่อค้นหา/เฝ้าระวัง ตรวจคัดกรอง เบาหวานและโรค ความดันประชาชน และ ผู้ป่วยภายใน ตำบล	๗๐,๐๐๐	๗๐,๐๐๐	๗๐,๐๐๐	๗๐,๐๐๐	๗๐,๐๐๐	ประชาชนมี ภาวะเสี่ยงต่อโรค ลดลง	ประชาชนและผู้ป่วยได้ ทราบถึงผลการตรวจและ วิธีการป้องกัน โรคเบาหวานและความดัน	กองสาธารณสุข
๒๑๔	โครงการจัดหาชุดตรวจ สารปนเปื้อนในอาหาร	เพื่อให้ประชาชนเกิด ความปลอดภัยในการ บริโภคอาหาร	จัดซื้อชุดตรวจสาร ปนเปื้อนในอาหาร	๒๐,๐๐๐	๒๐,๐๐๐	๒๐,๐๐๐	๒๐,๐๐๐	๒๐,๐๐๐	ประชาชนมี ภาวะเสี่ยงต่อโรค ลดลง	ประชาชนเกิดความ ปลอดภัยในการบริโภค อาหาร	กองสาธารณสุข
๒๑๕	โครงการรณรงค์และ ป้องกันโรคพิษสุนัขบ้า	เพื่อให้สุนัขได้รับวัคซีน ป้องกันโรคพิษสุนัขบ้า อย่างทั่วถึง	เพื่อจ่ายเป็นค่า ดำเนินโครงการ รณรงค์และป้องกัน โรคพิษสุนัขบ้า	๔๐,๐๐๐	๔๐,๐๐๐	๔๐,๐๐๐	๔๐,๐๐๐	๔๐,๐๐๐	ประชาชนมี ภาวะเสี่ยงต่อโรค ลดลง	สุนัขในชุมชนปลอดจาก โรคพิษสุนัขบ้า	กองสาธารณสุข
๒๑๖	วัสดุวิทยาศาสตร์หรือ การแพทย์	จัดซื้อวัสดุวิทยาศาสตร์ หรือการแพทย์	เพื่อเป็นค่าจัดซื้อวัสดุ วิทยาศาสตร์หรือ การแพทย์	๑๐๐,๐๐๐	๑๐๐,๐๐๐	๑๐๐,๐๐๐	๑๐๐,๐๐๐	๑๐๐,๐๐๐	ประชาชนมี ภาวะเสี่ยงต่อโรค ลดลง	ประชาชนมีภาวะเสี่ยงต่อ โรคลดลง	กองสาธารณสุข
๒๑๗	โครงการรณรงค์และ ควบคุมป้องกันโรค ไข้เลือดออก	เพื่อป้องกันและควบคุม โรคไข้เลือดออก	เพื่อจ่ายเป็นค่าใช้จ่าย ในการดำเนิน โครงการรณรงค์และ ควบคุมป้องกันโรค ไข้เลือดออก	๕๕,๐๐๐	๕๕,๐๐๐	๕๕,๐๐๐	๕๕,๐๐๐	๕๕,๐๐๐	ประชาชนมี ภาวะเสี่ยงต่อโรค ลดลงไม่น้อยกว่า	สามารถป้องกันและ ควบคุมโรคไข้เลือดออก	กองสาธารณสุข

ที่	โครงการ	วัตถุประสงค์	เป้าหมาย (ผลผลิตของ โครงการ)	งบประมาณและที่มา					ตัวชี้วัด (KPI)	ผลลัพธ์ที่คาดว่าจะได้รับ	หน่วยงาน รับผิดชอบหลัก
				๒๕๖๖ (บาท)	๒๕๖๗ (บาท)	๒๕๖๘ (บาท)	๒๕๖๙ (บาท)	๒๕๗๐ (บาท)			
๒๑๘	โครงการจัดบริการตรวจสุขภาพประชาชน	เพื่อให้ประชาชนได้รับการบริการด้านสุขภาพอย่างทั่วถึง	จัดหาเครื่องมือและยาสำหรับการบริการด้านสุขภาพให้กับประชาชน	๒๕,๐๐๐	๒๕,๐๐๐	๒๕,๐๐๐	๒๕,๐๐๐	๒๕,๐๐๐	ประชาชนมีภาวะเสี่ยงต่อโรคลดลงไม่น้อยกว่า	ประชาชนได้รับการบริการด้านสุขภาพอย่างทั่วถึง	กองสาธารณสุข
๒๑๙	โครงการสนับสนุนการดำเนินงานด้านสาธารณสุขมูลฐาน	เพื่อให้ประชาชนมีสุขภาพที่ดี	สนับสนุนการดำเนินงานด้านสาธารณสุขมูลฐานภายในตำบล	๖๐,๐๐๐	๖๐,๐๐๐	๖๐,๐๐๐	๖๐,๐๐๐	๖๐,๐๐๐	ประชาชนได้รับการดูแลด้านเพิ่มขึ้น	ประชาชนมีสุขภาพที่ดี	กองสาธารณสุข
๒๒๐	โครงการควบคุมป้องกันโรคติดต่อสายพันธุ์ใหม่ฯ	เพื่อเตรียมความพร้อม กับสถานการณ์โรคติดต่อสายพันธุ์ใหม่ฯ ที่อาจจะเกิดขึ้นในพื้นที่	การควบคุมและป้องกันโรคติดต่อสายพันธุ์ใหม่ฯ เพื่อไม่ให้เกิดการแพร่ระบาดของโรคติดต่อ	๓๐๐,๐๐๐	๓๐๐,๐๐๐	๓๐๐,๐๐๐	๓๐๐,๐๐๐	๓๐๐,๐๐๐	ประชาชนมีภาวะเสี่ยงต่อโรคลดลงและลดการแพร่ระบาดของโรคลดลงไม่น้อยกว่า	ประชาชนมีสุขภาพที่ดีและคุณภาพชีวิตที่ดี	กองสาธารณสุข
๒๒๑	โครงการควบคุมป้องกันโรคติดเชื้อไวรัสโคโรนา ๒๐๑๙ (COVID-๑๙)	เพื่อควบคุมและป้องกันโรคติดเชื้อไวรัสโคโรนา ๒๐๑๙ (COVID-๑๙)	จัดฝึกอบรม/รณรงค์/สนับสนุนค่าใช้จ่ายในการจัดซื้อวัสดุอุปกรณ์ เช่น น้ำยาฆ่าเชื้อ แอลกอฮอล์ เจลล้างมือ ถุงมือ อุปกรณ์ป้องกันตนเอง ชุดสำหรับคัดกรองโรค ฯลฯ	๒๐๐,๐๐๐	๒๐๐,๐๐๐	๒๐๐,๐๐๐	๒๐๐,๐๐๐	๒๐๐,๐๐๐	พื้นที่ตำบลแหลมประดู่มีการควบคุมและป้องกันโรคติดเชื้อไวรัสโคโรนา ๒๐๑๙ (COVID-๑๙) เพิ่มมากขึ้น	ประชาชนปลอดภัยจากโรคติดเชื้อไวรัสโคโรนา ๒๐๑๙ (COVID-๑๙)	กองสาธารณสุข
๒๒๒	โครงการช่วยเหลือประชาชนด้านสาธารณสุข	เพื่อช่วยเหลือประชาชน ที่ได้รับความเดือดร้อน อันเนื่องมาจากเหตุสาธารณสุขภัยหรือโรคติดต่อ	ช่วยเหลือประชาชนด้านสาธารณสุข ในเขตพื้นที่ อบต.แหลมประดู่	๒๐,๐๐๐	๒๐,๐๐๐	๒๐,๐๐๐	๒๐,๐๐๐	๒๐,๐๐๐	ประชาชนมีขีดความสามารถความเป็นอยู่ที่ดีขึ้น	ประชาชนได้รับการช่วยเหลือด้านสาธารณสุขอย่างทั่วถึง	กองสาธารณสุข
๒๒๓	โครงการป้องกันโรคโลหิตจางจากการขาดธาตุเหล็ก	เพื่อป้องกันโรคโลหิตจาง	จัดซื้อยาเม็ด (ยาเสริมธาตุเหล็ก) ให้กับประชาชนกลุ่มเป้าหมาย	๕,๐๐๐	๕,๐๐๐	๕,๐๐๐	๕,๐๐๐	๕,๐๐๐	ประชาชนมีภาวะเสี่ยงต่อโรคลดลงไม่น้อยกว่า	ประชาชนกลุ่มเป้าหมายไม่เป็นโรคโลหิตจาง	กองสาธารณสุข

ที่	โครงการ	วัตถุประสงค์	เป้าหมาย (ผลผลิตของ โครงการ)	งบประมาณและที่มา					ตัวชี้วัด (KPI)	ผลลัพธ์ที่คาดว่าจะได้รับ	หน่วยงาน รับผิดชอบหลัก
				๒๕๖๖ (บาท)	๒๕๖๗ (บาท)	๒๕๖๘ (บาท)	๒๕๖๙ (บาท)	๒๕๗๐ (บาท)			
๒๒๔	โครงการตรวจคัดกรองโรค มะเร็งเต้านมและมะเร็งปากมดลูก	เพื่อป้องกันการเกิดโรค มะเร็งเต้านมและมะเร็งปากมดลูก	ตรวจคัดกรองโรค มะเร็งเต้านมและมะเร็งปากมดลูกให้กับประชาชน	๔๐,๐๐๐	๔๐,๐๐๐	๔๐,๐๐๐	๔๐,๐๐๐	๔๐,๐๐๐	ประชาชนมีภาวะเสี่ยงต่อโรคลดลงไม่น้อยกว่า	สามารถป้องกันโรค มะเร็งเต้านมและมะเร็งปากมดลูกได้	กองสาธารณสุข
๒๒๕	โครงการรณรงค์รื้อร่วมใจป้องกันภัยยาเสพติด	เพื่อให้ป้องกันปัญหาด้านยาเสพติด	อบรมป้องกันปัญหาด้านยาเสพติด	๓๐,๐๐๐	๓๐,๐๐๐	๓๐,๐๐๐	๓๐,๐๐๐	๓๐,๐๐๐	ปัญหายาเสพติดในตำบลลดลง	เพื่อป้องกันปัญหาด้านยาเสพติด	กองสาธารณสุข
๒๒๖	โครงการส่งเสริมสุขภาพผู้สูงอายุ	เพื่อให้ผู้สูงอายุมีสุขภาพร่างกายที่แข็งแรง	อบรมให้ความรู้สำหรับผู้สูงอายุด้านต่างๆ	๔๐,๐๐๐	๔๐,๐๐๐	๔๐,๐๐๐	๔๐,๐๐๐	๔๐,๐๐๐	ผู้สูงอายุมีสุขภาพที่แข็งแรงเพิ่มขึ้น	ผู้สูงอายุมีความรู้มากขึ้นและมีสุขภาพร่างกายที่แข็งแรง	กองสาธารณสุข
๒๒๗	โครงการคัดกรองสุขภาพประชาชน	เพื่อคัดกรองสุขภาพเบื้องต้นให้กับประชาชนในเขตตำบลแหลมประดู่	คัดกรองสุขภาพประชาชนในเขตตำบลแหลมประดู่	๑๐๐,๐๐๐	๑๐๐,๐๐๐	๑๐๐,๐๐๐	๑๐๐,๐๐๐	๑๐๐,๐๐๐	ประชาชนในเขตตำบลแหลมประดู่มีสุขภาพและคุณภาพชีวิตที่ดีขึ้น	ประชาชนได้รับการตรวจคัดกรองสุขภาพ	กองสาธารณสุข
๒๒๘	โครงการจัดซื้อวัคซีนป้องกันโรคไข้หวัดสายพันธุ์ใหม่	เพื่อให้ประชาชนมีสุขภาพร่างกายที่แข็งแรง	ดำเนินการตามโครงการกองทุนหลักประกันสุขภาพ	๕๐,๐๐๐	๕๐,๐๐๐	๕๐,๐๐๐	๕๐,๐๐๐	๕๐,๐๐๐	ประชาชนมีภาวะเสี่ยงต่อโรคลดลงไม่น้อยกว่า	ประชาชนมีสุขภาพร่างกายที่แข็งแรง	กองสาธารณสุข
๒๒๙	โครงการแปรงสีฟันอันแรกของหนู	เพื่อให้เด็กและผู้ปกครองรู้วิธีแปรงฟันที่ถูกวิธี	เพื่อจ่ายเป็นค่าใช้จ่ายในการดำเนินโครงการแปรงสีฟันอันแรกของหนูให้กับเด็กเล็ก	๑๐,๐๐๐	๑๐,๐๐๐	๑๐,๐๐๐	๑๐,๐๐๐	๑๐,๐๐๐	เด็กมีสุขภาพปากที่แข็งแรงเพิ่มขึ้น	เด็กมีฟันที่สะอาดและแข็งแรง	กองสาธารณสุข
๒๓๐	โครงการควบคุมและป้องกันการตั้งครรภ์ไม่พึงประสงค์ในวัยรุ่น	เพื่อควบคุมและป้องกันการตั้งครรภ์ไม่พึงประสงค์ในวัยรุ่น	เพื่อจ่ายเป็นค่าดำเนินโครงการการควบคุมการตั้งครรภ์ไม่พึงประสงค์ในวัยรุ่น	๒๕,๐๐๐	๒๕,๐๐๐	๒๕,๐๐๐	๒๕,๐๐๐	๒๕,๐๐๐	มีภาวะเสี่ยงต่อการตั้งครรภ์ลดลง	ลดพฤติกรรมเสี่ยงต่อการตั้งครรภ์ไม่พึงประสงค์ในวัยรุ่น	กองสาธารณสุข

ที่	โครงการ	วัตถุประสงค์	เป้าหมาย (ผลผลิตของ โครงการ)	งบประมาณและที่มา					ตัวชี้วัด (KPI)	ผลลัพธ์ที่คาดว่าจะได้รับ	หน่วยงาน รับผิดชอบหลัก
				๒๕๖๖ (บาท)	๒๕๖๗ (บาท)	๒๕๖๘ (บาท)	๒๕๖๙ (บาท)	๒๕๗๐ (บาท)			
๒๓๑	โครงการส่งเสริมการดำเนินงานและบริหารจัดการระบบการแพทย์ฉุกเฉินขององค์กรปกครองส่วนท้องถิ่น	เพื่อส่งเสริมการดำเนินงานและบริหารจัดการระบบการแพทย์ฉุกเฉินของ อปท.	ดำเนินการตามโครงการภายในตำบลแหลมประดู่ หมู่ที่ ๑-๖	๑๐๐,๐๐๐	๑๐๐,๐๐๐	๑๐๐,๐๐๐	๑๐๐,๐๐๐	๑๐๐,๐๐๐	ประชาชนได้รับการดูแลด้านสุขภาพ	ประชาชนมีสุขภาพร่างกายที่แข็งแรง	กองสาธารณสุข
๒๓๒	อุดหนุนอำเภอบ้านโพธิ์โครงการจัดกิจกรรมรับบริจาคโลหิต	เพื่อช่วยเหลือชีวิตเพื่อนมนุษย์ที่ต้องการโลหิต	จัดกิจกรรมรับบริจาคโลหิต	๓,๐๐๐	๓,๐๐๐	๓,๐๐๐	๓,๐๐๐	๓,๐๐๐	มีผู้มาบริจาคเลือดเพิ่มขึ้น	สามารถช่วยเหลือชีวิตเพื่อนมนุษย์ได้	กองสาธารณสุข
๒๓๓	อุดหนุนสาธารณสุขมูลฐานตำบลแหลมประดู่	เพื่ออุดหนุนงบประมาณให้กับการดำเนินงานของ อสม. ด้านการพัฒนางานสาธารณสุขมูลฐานตำบลแหลมประดู่ หมู่บ้าน	อุดหนุนสาธารณสุขมูลฐานตำบลแหลมประดู่	๖๐,๐๐๐	๖๐,๐๐๐	๖๐,๐๐๐	๖๐,๐๐๐	๖๐,๐๐๐	ประชาชนมีภาวะเสี่ยงต่อโรคลดลง	อสม.มีประสิทธิภาพการปฏิบัติงานด้านสาธารณสุขมูลฐานตำบลแหลมประดู่	กองสาธารณสุข
๒๓๔	อุดหนุนศูนย์เฉลิมพระเกียรติฯ อำเภอบ้านโพธิ์	เพื่อพัฒนาคุณภาพชีวิตของผู้ป่วยเอดส์	สนับสนุนงบประมาณในการจัดโครงการพัฒนาคุณภาพชีวิตของผู้ป่วยเอดส์	๓๐,๐๐๐	๓๐,๐๐๐	๓๐,๐๐๐	๓๐,๐๐๐	๓๐,๐๐๐	ผู้ป่วยเอดส์มีคุณภาพชีวิตที่ดีขึ้น	ผู้ป่วยเอดส์มีคุณภาพชีวิตที่ดีขึ้น	กองสาธารณสุข
๒๓๕	โครงการสำหรับขับเคลื่อนโครงการสัตว์ปลอดโรคคนปลอดภัยจากโรคพิษสุนัขบ้า	เพื่อขับเคลื่อนโครงการสัตว์ปลอดโรค คนปลอดภัยจากโรคพิษสุนัขบ้าตามพระปณิธาน ศ.ดร.สมเด็จพระเจ้าลูกเธอเจ้าฟ้าจุฬาภรณวลัยลักษณ์ อัครราชกุมารี	สุนัขในพื้นที่หมู่ที่ ๑-๖ ตำบลแหลมประดู่ ได้รับการควบคุมและป้องกันโรคพิษสุนัขบ้า	๒๐,๐๐๐	๒๐,๐๐๐	๒๐,๐๐๐	๒๐,๐๐๐	๒๐,๐๐๐	ประชาชนมีภาวะเสี่ยงต่อโรคลดลง	สุนัขในชุมชนปลอดภัยจากโรคพิษสุนัขบ้า	กองสาธารณสุข

ที่	โครงการ	วัตถุประสงค์	เป้าหมาย (ผลผลิตของ โครงการ)	งบประมาณและที่มา					ตัวชี้วัด (KPI)	ผลลัพธ์ที่คาดว่าจะได้รับ	หน่วยงาน รับผิดชอบหลัก
				๒๕๖๖ (บาท)	๒๕๖๗ (บาท)	๒๕๖๘ (บาท)	๒๕๖๙ (บาท)	๒๕๗๐ (บาท)			
๒๓๖	โครงการสำหรับสำรวจข้อมูลจำนวนสัตว์และขึ้นทะเบียนสัตว์โครงการสัตว์ปลอดโรค คนปลอดภัย โรคพิษสุนัขบ้า	เพื่อขับเคลื่อนโครงการสำหรับสำรวจข้อมูลจำนวนสัตว์และขึ้นทะเบียนสัตว์โครงการสัตว์ปลอดโรค คนปลอดภัย โรคพิษสุนัขบ้า	เพื่อสำรวจข้อมูลจำนวนสัตว์และขึ้นทะเบียนสัตว์ในพื้นที่ หมู่ที่๑-๖ตำบลแหลมประดู่ได้ครบถ้วน ถูกต้อง	๒,๐๐๐	๒,๐๐๐	๒,๐๐๐	๒,๐๐๐	๒,๐๐๐	จำนวนสัตว์ได้รับการขึ้นทะเบียนครบถ้วน ครบทุกตัว	จำนวนสัตว์ได้รับการขึ้นทะเบียนได้ครบถ้วน ถูกต้อง	กองสาธารณสุข
๒๓๗	อุดหนุนงบประมาณสำหรับการดำเนินงานตามแนวทางโครงการพระราชดำริด้านสาธารณสุข หมู่ที่๑	หมู่ที่๑ มีงบประมาณได้ดำเนินงานตามแนวทางโครงการพระราชดำริด้านสาธารณสุข จำนวน ๓ โครงการ	หมู่ที่๑ ดำเนินงานตามแนวทางโครงการพระราชดำริด้านสาธารณสุข จำนวน ๓ โครงการ	๒๐,๐๐๐	๒๐,๐๐๐	๒๐,๐๐๐	๒๐,๐๐๐	๒๐,๐๐๐	ประชาชนมีสุขภาพที่ดีขึ้น	ประชาชน หมู่ที่๑ ได้ดำเนินงานตามแนวทางโครงการพระราชดำริด้านสาธารณสุข จำนวน ๓ โครงการ	กองสาธารณสุข
๒๓๘	อุดหนุนงบประมาณสำหรับการดำเนินงานตามแนวทางโครงการพระราชดำริด้านสาธารณสุข หมู่ที่๒	หมู่ที่๒ มีงบประมาณได้ดำเนินงานตามแนวทางโครงการพระราชดำริด้านสาธารณสุข จำนวน ๓ โครงการ	หมู่ที่๒ ดำเนินงานตามแนวทางโครงการพระราชดำริด้านสาธารณสุข จำนวน ๓ โครงการ	๒๐,๐๐๐	๒๐,๐๐๐	๒๐,๐๐๐	๒๐,๐๐๐	๒๐,๐๐๐	ประชาชนมีสุขภาพที่ดีขึ้น	ประชาชน หมู่ที่๒ ได้ดำเนินงานตามแนวทางโครงการพระราชดำริด้านสาธารณสุข จำนวน ๓ โครงการ	กองสาธารณสุข
๒๓๙	อุดหนุนงบประมาณสำหรับการดำเนินงานตามแนวทางโครงการพระราชดำริด้านสาธารณสุข หมู่ที่๓	หมู่ที่๓ มีงบประมาณได้ดำเนินงานตามแนวทางโครงการพระราชดำริด้านสาธารณสุข จำนวน ๓ โครงการ	หมู่ที่๓ ดำเนินงานตามแนวทางโครงการพระราชดำริด้านสาธารณสุข จำนวน ๓ โครงการ	๒๐,๐๐๐	๒๐,๐๐๐	๒๐,๐๐๐	๒๐,๐๐๐	๒๐,๐๐๐	ประชาชนมีสุขภาพที่ดีขึ้น	ประชาชน หมู่ที่๓ ได้ดำเนินงานตามแนวทางโครงการพระราชดำริด้านสาธารณสุข จำนวน ๓ โครงการ	กองสาธารณสุข
๒๔๐	อุดหนุนงบประมาณสำหรับการดำเนินงานตามแนวทางโครงการพระราชดำริด้านสาธารณสุข หมู่ที่๔	หมู่ที่๔ มีงบประมาณได้ดำเนินงานตามแนวทางโครงการพระราชดำริด้านสาธารณสุข จำนวน ๓ โครงการ	หมู่ที่๔ ดำเนินงานตามแนวทางโครงการพระราชดำริด้านสาธารณสุข จำนวน ๓ โครงการ	๒๐,๐๐๐	๒๐,๐๐๐	๒๐,๐๐๐	๒๐,๐๐๐	๒๐,๐๐๐	ประชาชนมีสุขภาพที่ดีขึ้น	ประชาชน หมู่ที่๔ ได้ดำเนินงานตามแนวทางโครงการพระราชดำริด้านสาธารณสุข จำนวน ๓ โครงการ	กองสาธารณสุข

ที่	โครงการ	วัตถุประสงค์	เป้าหมาย (ผลผลิตของ โครงการ)	งบประมาณและที่มา					ตัวชี้วัด (KPI)	ผลลัพธ์ที่คาดว่าจะได้รับ	หน่วยงาน รับผิดชอบหลัก
				๒๕๖๖ (บาท)	๒๕๖๗ (บาท)	๒๕๖๘ (บาท)	๒๕๖๙ (บาท)	๒๕๗๐ (บาท)			
๒๔๑	อุดหนุนงบประมาณ สำหรับการดำเนินงาน ตามแนวทางโครงการ พระราชดำริด้าน สาธารณสุข หมู่ที่๕	หมู่ที่๕ มีงบประมาณได้ ดำเนินงานตามแนวทาง โครงการพระราชดำริ ด้านสาธารณสุข จำนวน ๓ โครงการ	หมู่ที่๕ ดำเนิน แนวทางโครงการ พระราชดำริด้าน สาธารณสุข จำนวน ๓ โครงการ	๒๐,๐๐๐	๒๐,๐๐๐	๒๐,๐๐๐	๒๐,๐๐๐	๒๐,๐๐๐	ประชาชนมี สุขภาพที่ดีขึ้น	ประชาชน หมู่ที่๕ ได้ ดำเนินงานตามแนวทาง โครงการพระราชดำริด้าน สาธารณสุข จำนวน ๓ โครงการ	กองสาธารณสุข
๒๔๒	อุดหนุนงบประมาณ สำหรับการดำเนินงาน ตามแนวทางโครงการ พระราชดำริด้าน สาธารณสุข หมู่ที่๖	หมู่ที่๖ มีงบประมาณได้ ดำเนินงานตามแนวทาง โครงการพระราชดำริ ด้านสาธารณสุข จำนวน ๓ โครงการ	หมู่ที่๖ ดำเนิน แนวทางโครงการ พระราชดำริด้าน สาธารณสุข จำนวน ๓ โครงการ	๒๐,๐๐๐	๒๐,๐๐๐	๒๐,๐๐๐	๒๐,๐๐๐	๒๐,๐๐๐	ประชาชนมี สุขภาพที่ดีขึ้น	ประชาชน หมู่ที่๖ ได้ ดำเนินงานตามแนวทาง โครงการพระราชดำริด้าน สาธารณสุข จำนวน ๓ โครงการ	กองสาธารณสุข
๒๔๓	ค่าบำรุงและปรับปรุง ครุภัณฑ์	เพื่อซ่อมแซมเครื่องออก กำลังกาย ฯลฯ	ซ่อมแซมเครื่องออก กำลังกาย ฯลฯ	๒๐,๐๐๐	๒๐,๐๐๐	๒๐,๐๐๐	๒๐,๐๐๐	๒๐,๐๐๐	ประชาชนมี สุขภาพที่ดีขึ้น	ส่งเสริมสุขภาพของ ประชาชนในตำบลแหลม ประดู่	กองสาธารณสุข
รวม ๓๖ โครงการ				๒,๐๓๕,๐๐๐	๒,๐๓๕,๐๐๐	๒,๐๓๕,๐๐๐	๒,๐๓๕,๐๐๐	๒,๐๓๕,๐๐๐			

๔.๙ แผนงานสร้างความเข้มแข็งของชุมชน

ที่	โครงการ	วัตถุประสงค์	เป้าหมาย (ผลผลิตของ โครงการ)	งบประมาณและที่มา					ตัวชี้วัด (KPI)	ผลลัพธ์ที่คาดว่าจะได้รับ	หน่วยงาน รับผิดชอบหลัก
				๒๕๖๖ (บาท)	๒๕๖๗ (บาท)	๒๕๖๘ (บาท)	๒๕๖๙ (บาท)	๒๕๗๐ (บาท)			
๒๔๔	อุดหนุนที่ทำการปกครอง อำเภอบ้านโพธิ์	เพื่อป้องกันและแก้ไข ปัญหาเสพติดในชุมชน	เพื่อป้องกันและแก้ไข ปัญหาเสพติดในเขต อำเภอบ้านโพธิ์	๓๐,๐๐๐	๓๐,๐๐๐	๓๐,๐๐๐	๓๐,๐๐๐	๓๐,๐๐๐	ปัญหาเสพติด ลดน้อยลง	ปัญหาเสพติดลด น้อยลง	สำนักปลัด
รวม ๑ โครงการ				๓๐,๐๐๐	๓๐,๐๐๐	๓๐,๐๐๐	๓๐,๐๐๐	๓๐,๐๐๐			

**รายละเอียดโครงการพัฒนา
แผนพัฒนาท้องถิ่น (พ.ศ.๒๕๖๖ - ๒๕๗๐)
องค์การบริหารส่วนตำบลแหลมประดู่**

- ก. ยุทธศาสตร์จังหวัดฉะเชิงเทรา ที่ ๓. พัฒนาการผลิตและการแปรรูปสินค้าเกษตร ให้เป็นแหล่งผลิตสินค้าเกษตรและเกษตรแปรรูปที่มีคุณภาพ ปลอดภัย และได้มาตรฐานสากล
- ข. ยุทธศาสตร์การพัฒนาของ อปท. ในเขตจังหวัดฉะเชิงเทรา ที่ ๕. ยุทธศาสตร์การพัฒนาด้านการส่งเสริมการลงทุนพาณิชย์ยกรรม การท่องเที่ยว และการขนส่ง
- ยุทธศาสตร์การพัฒนาของ อบต. แหลมประดู่ ที่ ๕. ยุทธศาสตร์การพัฒนาด้านการส่งเสริมการลงทุนพาณิชย์ยกรรม การท่องเที่ยว และการขนส่ง

๕.๑ แผนงานบริหารทั่วไป

ที่	โครงการ	วัตถุประสงค์	เป้าหมาย (ผลผลิตของ โครงการ)	งบประมาณและที่มา					ตัวชี้วัด (KPI)	ผลลัพธ์ที่คาดว่าจะได้รับ	หน่วยงาน รับผิดชอบหลัก
				๒๕๖๖ (บาท)	๒๕๖๗ (บาท)	๒๕๖๘ (บาท)	๒๕๖๙ (บาท)	๒๕๗๐ (บาท)			
๒๔๕	โครงการพัฒนาบุคลากรในการจัดทำแผนพัฒนาตำบล	เพื่อให้ทำแผนพัฒนาตำบลได้ถูกต้องและมีประสิทธิภาพ	บุคลากรได้พัฒนาในการจัดทำแผนพัฒนาตำบล	๕๐,๐๐๐	๕๐,๐๐๐	๕๐,๐๐๐	๕๐,๐๐๐	๕๐,๐๐๐	ประสิทธิภาพการปฏิบัติงานเพิ่มขึ้น	มีแผนที่ดีในการพัฒนาตำบล	สำนักปลัด
๒๔๖	โครงการส่งเสริมและการพัฒนาด้านอุตสาหกรรม	เพื่อสร้างอาชีพและสร้างรายได้ให้กับชุมชน	ส่งเสริมและการพัฒนาด้านอุตสาหกรรม	๔๐,๐๐๐	๔๐,๐๐๐	๔๐,๐๐๐	๔๐,๐๐๐	๔๐,๐๐๐	ประชาชนได้รับการส่งเสริมด้านอาชีพเพิ่มขึ้น	ประชาชนจำนวน ๑,๕๐๐ คน	สำนักปลัด
รวม ๒ โครงการ				๙๐,๐๐๐	๙๐,๐๐๐	๙๐,๐๐๐	๙๐,๐๐๐	๙๐,๐๐๐			

๕.๒ แผนงานอุตสาหกรรมและการโยธา

ที่	โครงการ	วัตถุประสงค์	เป้าหมาย (ผลผลิตของ โครงการ)	งบประมาณและที่มา					ตัวชี้วัด (KPI)	ผลลัพธ์ที่คาดว่าจะได้รับ	หน่วยงาน รับผิดชอบหลัก
				๒๕๖๖ (บาท)	๒๕๖๗ (บาท)	๒๕๖๘ (บาท)	๒๕๖๙ (บาท)	๒๕๗๐ (บาท)			
๒๔๗	โครงการการวางและปรับปรุงผังเมืองรวมเมือง/ชุมชน และการวางผังชุมชน การพัฒนาบุคลากรขององค์กรปกครองส่วนท้องถิ่นให้มีความรู้การจัดทำผังเมืองรวมชุมชนงานอาคาร งานพัฒนาสภาพแวดล้อมและภูมิทัศน์ให้เป็นไปตามมาตรฐานการผังเมือง และองค์ความรู้ด้านการวางผังเมืองและด้านช่างเพื่อให้องค์กรปกครองส่วนท้องถิ่นสามารถร่วมมือกับชุมชนในการวางและจัดทำผังเมืองรวมชุมชนในพื้นที่ได้อย่างมีประสิทธิภาพ	เพื่อการวางและปรับปรุงผังเมืองรวมเมือง/ชุมชน ฯลฯ	เพื่อให้องค์กรปกครองส่วนท้องถิ่นสามารถร่วมมือกับชุมชนในการวางและจัดทำผังเมืองรวมชุมชนในพื้นที่ได้อย่างมีประสิทธิภาพ	๑๘๐,๐๐๐	๑๘๐,๐๐๐	๑๘๐,๐๐๐	๑๘๐,๐๐๐	๑๘๐,๐๐๐	ประสิทธิภาพการปฏิบัติงานเพิ่มขึ้น	มีการวางและปรับปรุงผังเมืองรวมเมือง/ชุมชนฯที่ดียิ่งขึ้น	กองช่าง
	รวม ๑ โครงการ			๑๘๐,๐๐๐	๑๘๐,๐๐๐	๑๘๐,๐๐๐	๑๘๐,๐๐๐	๑๘๐,๐๐๐			

๕.๓ แผนงานสังคมสงเคราะห์

ที่	โครงการ	วัตถุประสงค์	เป้าหมาย (ผลผลิตของ โครงการ)	งบประมาณและที่มา					ตัวชี้วัด (KPI)	ผลลัพธ์ที่คาดว่าจะได้รับ	หน่วยงาน รับผิดชอบหลัก
				๒๕๖๖ (บาท)	๒๕๖๗ (บาท)	๒๕๖๘ (บาท)	๒๕๖๙ (บาท)	๒๕๗๐ (บาท)			
๒๔๘	โครงการส่งเสริมวิสาหกิจชุมชน	เพื่อสร้างงานสร้างอาชีพในชุมชน	ส่งเสริมการลงทุนในภาคประชาชน	๕๐,๐๐๐	๕๐,๐๐๐	๕๐,๐๐๐	๕๐,๐๐๐	๕๐,๐๐๐	ปัญหาการว่างงานลดลง	ปัญหาการว่างงานลดลง	สำนักปลัด
๒๔๙	โครงการเศรษฐกิจชุมชน	เพื่อสร้างงานสร้างอาชีพในชุมชน	ส่งเสริมการลงทุนในภาคประชาชน (เงินทุนหมุนเวียน)	๑๒๐,๐๐๐	๑๒๐,๐๐๐	๑๒๐,๐๐๐	๑๒๐,๐๐๐	๑๒๐,๐๐๐	ปัญหาการว่างงานลดลง	ปัญหาการว่างงานลดลง	สำนักปลัด
๒๕๐	โครงการส่งเสริมอาชีพผู้พิการหรือผู้ดูแลคนพิการ	เพื่อท้องถิ่นมีกลุ่มอาชีพและเพิ่มรายได้ให้กับท้องถิ่น มีเงินทุนหมุนเวียนเพิ่มมากขึ้น เศรษฐกิจในตำบลดีขึ้น	ส่งเสริมอาชีพผู้พิการหรือผู้ดูแลคนพิการภายในตำบล แห่ลมประดู่	๕๐,๐๐๐	๕๐,๐๐๐	๕๐,๐๐๐	๕๐,๐๐๐	๕๐,๐๐๐	ประชาชนได้รับการส่งเสริมด้านอาชีพเพิ่มขึ้น	สามารถเพิ่มรายได้ให้กับท้องถิ่น	สำนักปลัด
๒๕๑	โครงการส่งเสริมอาชีพกลุ่มสตรี	เพื่อส่งเสริมอาชีพกลุ่มสตรี	เพื่อจ่ายเป็นค่าใช้จ่ายในการดำเนินโครงการส่งเสริมอาชีพกลุ่มสตรี	๓๕,๐๐๐	๓๕,๐๐๐	๓๕,๐๐๐	๓๕,๐๐๐	๓๕,๐๐๐	ประชาชนได้รับการส่งเสริมด้านอาชีพเพิ่มขึ้น	กลุ่มสตรีมีอาชีพทำทุกหลังคาเรือน	สำนักปลัด
รวม ๔ โครงการ				๒๕๕,๐๐๐	๒๕๕,๐๐๐	๒๕๕,๐๐๐	๒๕๕,๐๐๐	๒๕๕,๐๐๐			

๕.๔ แผนงานการเกษตร

ที่	โครงการ	วัตถุประสงค์	เป้าหมาย (ผลผลิตของ โครงการ)	งบประมาณและที่มา					ตัวชี้วัด (KPI)	ผลลัพธ์ที่คาดว่าจะได้รับ	หน่วยงาน รับผิดชอบหลัก
				๒๕๖๖ (บาท)	๒๕๖๗ (บาท)	๒๕๖๘ (บาท)	๒๕๖๙ (บาท)	๒๕๗๐ (บาท)			
๒๕๒	จัดการบริหารศูนย์ถ่ายทอดเทคโนโลยีการเกษตรประจำตำบลแหลมประดู่	เพื่อกระตุ้นให้ประชาชนร่วมกันวางแผนการพัฒนาด้านการเกษตร	เพื่อจ่ายเป็นค่าใช้จ่ายสำหรับดำเนินงานศูนย์ถ่ายทอดเทคโนโลยีการเกษตรประจำตำบลแหลมประดู่	๒๐,๐๐๐	๒๐,๐๐๐	๒๐,๐๐๐	๒๐,๐๐๐	๒๐,๐๐๐	ประชาชนมีศักยภาพในการทำการเกษตรเพิ่มขึ้น	ประชาชนในพื้นที่ที่มีศักยภาพด้านการเกษตรมากขึ้น	สำนักปลัด
๒๕๓	โครงการก่อสร้างสถานที่ท่องเที่ยวเชิงวนเกษตร	เพื่อประชาสัมพันธ์ตำบล	ก่อสร้างสถานที่ท่องเที่ยวเชิงวนเกษตร จำนวน ๑ แห่ง	๑๐๐,๐๐๐	๑๐๐,๐๐๐	๑๐๐,๐๐๐	๑๐๐,๐๐๐	๑๐๐,๐๐๐	ประชาชนมีรายได้เพิ่มขึ้น	ตำบลมีรายได้และเป็นแหล่งท่องเที่ยวที่สำคัญ	สำนักปลัด
๒๕๔	โครงการส่งเสริมการผลิตข้าวพันธุ์ดี	- เปลี่ยนพันธุ์ข้าว - การผลิตข้าวพันธุ์ดี	พื้นที่ ๓,๐๐๐ ไร่ หมู่ที่ ๑ -๖	๑๒๐,๐๐๐	๑๒๐,๐๐๐	๑๒๐,๐๐๐	๑๒๐,๐๐๐	๑๒๐,๐๐๐	ประชาชนได้รับการส่งเสริมด้านอาชีพเพิ่มขึ้น	เกษตรกรจะมีการปรับปรุงพันธุ์ข้าวพื้นที่ ๓,๐๐๐ ไร่	สำนักปลัด
๒๕๕	โครงการส่งเสริมการทำน้ำหมักชีวภาพ	- ลดการใช้สารเคมี - การผลิตพืชปลอดภัย และได้มาตรฐาน	เกษตรกร หมู่ที่ ๑ -๖	๔๐,๐๐๐	๔๐,๐๐๐	๔๐,๐๐๐	๔๐,๐๐๐	๔๐,๐๐๐	ประชาชนได้รับการส่งเสริมด้านอาชีพเพิ่มขึ้น	เกษตรกรนำความรู้ไปใช้ในการทำน้ำหมักชีวภาพทั้ง ๖ หมู่บ้าน	สำนักปลัด
๒๕๖	โครงการส่งเสริมการปลูกผักไร้ดิน	- ลดการใช้สารเคมี - การผลิตพืชปลอดภัย และได้มาตรฐาน	หมู่ที่ ๑ -๖	๕๐,๐๐๐	๕๐,๐๐๐	๕๐,๐๐๐	๕๐,๐๐๐	๕๐,๐๐๐	ประชาชนได้รับการส่งเสริมด้านอาชีพเพิ่มขึ้น	เกษตรกรผู้เข้าร่วมโครงการและเกษตรกรข้างเคียงนำไปปฏิบัติ	สำนักปลัด
๒๕๗	โครงการอบรมเกษตรกรเพื่อพัฒนาอาชีพ	ให้ความรู้วิทยากรด้านการเกษตรแบบใหม่	เกษตรกร หมู่ที่ ๑ - ๖ จำนวน ๑๐๐ ราย	๒๐,๐๐๐	๒๐,๐๐๐	๒๐,๐๐๐	๒๐,๐๐๐	๒๐,๐๐๐	ประชาชนได้รับการส่งเสริมด้านอาชีพเพิ่มขึ้น	เกษตรกรจะได้รับความรู้เพื่อนำไปปฏิบัติ ๑๐๐ ราย	สำนักปลัด
๒๕๘	โครงการจัดตั้งศูนย์การเรียนรู้การเกษตรพอเพียง	- จัดตั้งศูนย์เรียนรู้ ฯ - ถ่ายทอดความรู้ให้เกษตรกร	ตั้งศูนย์เรียนรู้ ฯ ๑ ศูนย์	๒๗,๐๐๐	๒๗,๐๐๐	๒๗,๐๐๐	๒๗,๐๐๐	๒๗,๐๐๐	ประชาชนได้รับการส่งเสริมด้านอาชีพเพิ่มขึ้น	เป็นศูนย์เรียนรู้การเกษตรพอเพียงเกษตรกรในตำบลและพื้นที่ใกล้เคียง	สำนักปลัด

ที่	โครงการ	วัตถุประสงค์	เป้าหมาย (ผลผลิตของ โครงการ)	งบประมาณและที่มา					ตัวชี้วัด (KPI)	ผลลัพธ์ที่คาดว่าจะได้รับ	หน่วยงาน รับผิดชอบหลัก
				๒๕๖๖ (บาท)	๒๕๖๗ (บาท)	๒๕๖๘ (บาท)	๒๕๖๙ (บาท)	๒๕๗๐ (บาท)			
๒๕๙	โครงการส่งเสริมการปลูกผัก แบบปลอดสารพิษ	เพื่อให้ประชาชนได้รับ ประทานผักแบบปลอด สารพิษ	ส่งเสริมการปลูก ผักแบบปลอด สารพิษ	๕๐,๐๐๐	๕๐,๐๐๐	๕๐,๐๐๐	๕๐,๐๐๐	๕๐,๐๐๐	ประชาชนได้รับ การส่งเสริมด้าน อาชีพเพิ่มขึ้น	ประชาชนได้ รับประทานผักแบบ ปลอดสารพิษ	สำนักปลัด
๒๖๐	โครงการส่งเสริมกลุ่มอาชีพ ตามทางเลือก ภายในตำบล แหลมประดู่ หมู่ที่ ๑-๖	เพื่อเพิ่มรายได้ให้กับ ท้องถิ่นมีเงินทุน หมุนเวียนเพิ่มมากขึ้น เศรษฐกิจในตำบลดีขึ้น	ส่งเสริมอาชีพเสริม รายได้	๑๐๐,๐๐๐	๑๐๐,๐๐๐	๑๐๐,๐๐๐	๑๐๐,๐๐๐	๑๐๐,๐๐๐	ประชาชนได้รับ การส่งเสริมด้าน อาชีพเพิ่มขึ้น	เพิ่มรายได้ให้กับท้องถิ่น มีเงินทุนหมุนเวียนเพิ่ม มากขึ้นเศรษฐกิจใน ตำบลดีขึ้น	สำนักปลัด
๒๖๑	โครงการเลี้ยงไก่ไข่ในครัวเรือน	เพื่อมีไข่ไก่บริโภคและ ลดค่าใช้จ่ายในครัวเรือน	เลี้ยงไข่ไก่ไว้ บริโภคในครัวเรือน	๕๐,๐๐๐	๕๐,๐๐๐	๕๐,๐๐๐	๕๐,๐๐๐	๕๐,๐๐๐	ประชาชนมีไข่ไก่ไว้ บริโภคและเป็นการ ลดค่าใช้จ่ายใน ครัวเรือนเพิ่มขึ้น	ประชาชนมีไข่บริโภค ภายในครัวเรือนและลด ภาระค่าใช้จ่าย	สำนักปลัด อบต.
๒๖๒	โครงการปลูกพืชผักปลอดภัย กินเองมีมากขายเพิ่มรายได้ ส่งเสริมการออม	เพื่อให้ประชาชนได้รับ ประทานผักที่ปลอดภัย มีรายได้และส่งเสริมการ ออม	ปลูกพืชผัก ปลอดภัยกินเองมี มากขายเพิ่ม รายได้ส่งเสริมการ ออม	๕๐,๐๐๐	๕๐,๐๐๐	๕๐,๐๐๐	๕๐,๐๐๐	๕๐,๐๐๐	ประชาชนได้รับ การส่งเสริมด้าน อาชีพเพิ่มขึ้น	ประชาชนได้ รับประทานผักที่ ปลอดภัยและมีรายได้	สำนักปลัด อบต.
๒๖๓	กิจกรรมส่งเสริมกระบวนการ เรียนรู้ร่วมกันของคนในท้องถิ่น	เพื่อเป็นการสร้าง กระบวนการเรียนรู้ ร่วมกันของคนในท้องถิ่น และเป็นการพัฒนา หมู่บ้านแห่งการเรียนรู้	จัดกิจกรรม ส่งเสริม กระบวนการ เรียนรู้ร่วมกันของ คนในท้องถิ่น	๕๐,๐๐๐	๕๐,๐๐๐	๕๐,๐๐๐	๕๐,๐๐๐	๕๐,๐๐๐	คนในท้องถิ่นได้รับ ส่งเสริม กระบวนการเรียนรู้ ร่วมกันเพิ่มมากขึ้น	คนในท้องถิ่นได้รับการ การศึกษาที่เกื้อหนุนให้ สามารถเรียนรู้ได้อย่าง ต่อเนื่องตลอดชีวิต	สำนักปลัด อบต.
รวม ๑๒ โครงการ				๖๗๗,๐๐๐	๖๗๗,๐๐๐	๖๗๗,๐๐๐	๖๗๗,๐๐๐	๖๗๗,๐๐๐			

**รายละเอียดโครงการพัฒนา
แผนพัฒนาท้องถิ่น (พ.ศ.๒๕๖๖ - ๒๕๗๐)
องค์การบริหารส่วนตำบลแหลมประดู่**

- ก. ยุทธศาสตร์จังหวัดฉะเชิงเทรา ที่ ๔. พัฒนาสวัสดิการสังคม รวมทั้งเพิ่มประสิทธิภาพการรักษาความสงบเรียบร้อยและความปลอดภัยในชีวิตและทรัพย์สินของประชาชน ให้ครอบคลุมประชาชนทุกวัยอย่างทั่วถึง
- ข. ยุทธศาสตร์การพัฒนาของ อปท.ในเขตจังหวัดฉะเชิงเทรา ที่๖. ยุทธศาสตร์การพัฒนาด้านการบริหารกิจการบ้านเมืองและสังคมที่ดี
ยุทธศาสตร์การพัฒนาของ อบต.แหลมประดู่ ที่ ๖. ยุทธศาสตร์การพัฒนาด้านการบริหารกิจการบ้านเมืองและสังคมที่ดี

๖.๑ แผนงานบริหารทั่วไป

ที่	โครงการ	วัตถุประสงค์	เป้าหมาย (ผลผลิตของ โครงการ)	งบประมาณและที่มา					ตัวชี้วัด (KPI)	ผลลัพธ์ที่คาดว่าจะได้รับ	หน่วยงาน รับผิดชอบ หลัก
				๒๕๖๖ (บาท)	๒๕๖๗ (บาท)	๒๕๖๘ (บาท)	๒๕๖๙ (บาท)	๒๕๗๐ (บาท)			
๒๖๔	โครงการประชาสัมพันธ์การบริหารงาน อบต.	เพื่อการมีส่วนร่วมของประชาชนในการตรวจสอบการทำงานของผู้บริหาร	ประชาสัมพันธ์การบริหารงานของ อบต.ให้ประชาชนภายในตำบลแหลมประดู่	๓๐,๐๐๐	๓๐,๐๐๐	๓๐,๐๐๐	๓๐,๐๐๐	๓๐,๐๐๐	ประสิทธิภาพในการปฏิบัติงานเพิ่มขึ้น	ประชาชนร่วมตรวจสอบการทำงานของ อบต.	สำนักปลัด
๒๖๕	ค่าใช้จ่ายในการเลือกตั้ง	สำหรับการเลือกตั้งขององค์กรปกครองส่วนท้องถิ่นตามที่คณะกรรมการการเลือกตั้งกำหนด (กรณีครบวาระ ยุบสภา กรณีแทนตำแหน่งที่ว่าง และกรณีคณะกรรมการการเลือกตั้งสั่งให้มีการเลือกตั้งใหม่ และกรณีอื่นๆ)	จัดกิจกรรมเลือกตั้งขององค์กรปกครองส่วนท้องถิ่น ตามที่คณะกรรมการการเลือกตั้งกำหนด	๓๐๐,๐๐๐	๓๐๐,๐๐๐	๓๐๐,๐๐๐	๓๐๐,๐๐๐	๓๐๐,๐๐๐	ประสิทธิภาพในการปฏิบัติงานเพิ่มขึ้น	เพื่อส่งเสริมประชาธิปไตยในท้องถิ่น	สำนักปลัด
๒๖๖	โครงการฝึกอบรมบุคลากรในส่วนที่เกี่ยวข้องกับระบบทะเบียนเอกสาร	เพื่อปรับปรุงระบบทะเบียนเอกสารให้เป็นปัจจุบันและหาง่าย	ฝึกอบรมบุคลากรส่วนที่เกี่ยวข้องกับระบบทะเบียนเอกสาร	๕๐,๐๐๐	๕๐,๐๐๐	๕๐,๐๐๐	๕๐,๐๐๐	๕๐,๐๐๐	ประสิทธิภาพในการปฏิบัติงานเพิ่มขึ้น	ระบบทะเบียนเอกสารเป็นปัจจุบันและหาง่าย	สำนักปลัด

ที่	โครงการ	วัตถุประสงค์	เป้าหมาย (ผลผลิตของ โครงการ)	งบประมาณและที่มา					ตัวชี้วัด (KPI)	ผลลัพธ์ที่คาดว่าจะได้รับ	หน่วยงาน รับผิดชอบ หลัก
				๒๕๖๖ (บาท)	๒๕๖๗ (บาท)	๒๕๖๘ (บาท)	๒๕๖๙ (บาท)	๒๕๗๐ (บาท)			
๒๖๗	โครงการพัฒนาระบบการจัดเก็บภาษี	เพื่อให้พนักงานจัดเก็บรายได้ปฏิบัติงานด้านการจัดเก็บเป็นระบบ	เพื่อเป็นค่าใช้จ่ายในการจัดหาโปรแกรมเพื่อการพัฒนาการจัดเก็บภาษี	๒๐๐,๐๐๐	๒๐๐,๐๐๐	๒๐๐,๐๐๐	๒๐๐,๐๐๐	๒๐๐,๐๐๐	ประสิทธิภาพในการปฏิบัติงานเพิ่มขึ้น	สามารถจัดเก็บรายได้เพิ่มขึ้น	กองคลัง
๒๖๘	โครงการฝึกอบรมบุคลากรด้านจัดเก็บรายได้	เพื่อปรับปรุงและพัฒนาด้านการจัดเก็บรายได้	ส่งบุคลากรอบรมด้านจัดเก็บรายได้	๒๐,๐๐๐	๒๐,๐๐๐	๒๐,๐๐๐	๒๐,๐๐๐	๒๐,๐๐๐	ประสิทธิภาพในการปฏิบัติงานเพิ่มขึ้น	สามารถจัดเก็บรายได้เพิ่มขึ้น	กองคลัง
๒๖๙	โครงการปรับปรุงแผนที่ภาษีและทะเบียนทรัพย์สิน	เพื่อให้การปฏิบัติงานเป็นไปอย่างมีประสิทธิภาพ	เพื่อจ่ายเป็นค่าใช้จ่ายสำหรับดำเนินการโครงการปรับปรุงแผนที่ภาษีและทะเบียนทรัพย์สิน ฯลฯ	๕๐,๐๐๐	๕๐,๐๐๐	๕๐,๐๐๐	๕๐,๐๐๐	๕๐,๐๐๐	ประสิทธิภาพในการปฏิบัติงานเพิ่มขึ้น	การปฏิบัติงานเป็นไปอย่างมีประสิทธิภาพ	กองคลัง
๒๗๐	โครงการอบรม สัมมนา ทัศนศึกษาดูงาน ของผู้บริหารท้องถิ่น สมาชิกสภา พนักงานส่วนตำบล พนักงานจ้าง และผู้นำชุมชน	เพื่อพัฒนาบุคลากรและนำความรู้ ความคิดที่ได้รับมาประยุกต์ใช้ในท้องถิ่น	อบรม สัมมนา ทัศนศึกษาดูงาน ผู้บริหารท้องถิ่น สมาชิกสภาฯ พนักงานส่วนตำบล พนักงานจ้าง และผู้นำชุมชน	๔๐๐,๐๐๐	๔๐๐,๐๐๐	๔๐๐,๐๐๐	๔๐๐,๐๐๐	๔๐๐,๐๐๐	ประสิทธิภาพในการปฏิบัติงานเพิ่มขึ้น	บุคลากรนำความรู้ ความคิดที่ได้รับมาประยุกต์ใช้ในท้องถิ่น	สำนักปลัด
๒๗๑	โครงการฝึกอบรมพัฒนา ศักยภาพบุคลากร อบต. แหลมประดู่	เพื่อการพัฒนาและเพิ่มพูนความรู้ ทักษะ ความสามารถ ของบุคลากรในการปฏิบัติงานให้เกิดประสิทธิภาพสูงสุด	เพื่อจ่ายเป็นค่าใช้จ่ายในการดำเนินโครงการฝึกอบรมพัฒนา ศักยภาพและทัศนศึกษาดูงาน เช่น หลักสูตรพนักงาน คณะผู้บริหาร สมาชิกสภาฯ ผู้นำหมู่บ้าน ฯลฯ	๒๕๐,๐๐๐	๒๕๐,๐๐๐	๒๕๐,๐๐๐	๒๕๐,๐๐๐	๒๕๐,๐๐๐	ประสิทธิภาพในการปฏิบัติงานเพิ่มขึ้น	มีประสิทธิภาพในการปฏิบัติงานของบุคลากรมีศักยภาพมากขึ้น	สำนักปลัด

ที่	โครงการ	วัตถุประสงค์	เป้าหมาย (ผลผลิตของ โครงการ)	งบประมาณและที่มา					ตัวชี้วัด (KPI)	ผลลัพธ์ที่คาดว่าจะได้รับ	หน่วยงาน รับผิดชอบ หลัก
				๒๕๖๖ (บาท)	๒๕๖๗ (บาท)	๒๕๖๘ (บาท)	๒๕๖๙ (บาท)	๒๕๗๐ (บาท)			
๒๗๒	ค่าไฟฟ้า	เพื่อจ่ายเป็นค่าไฟฟ้าสำหรับที่ทำการ อบต.แหลมประดู่, ค่าไฟฟ้าสำหรับผลิตน้ำประปาหมู่บ้าน ๑,๓,๔,๕,๖ ค่าไฟฟ้าเสียดตามสาย/เสียดไรสายตลอดจนค่าไฟฟ้าอื่น ๆ ที่อยู่ในความรับผิดชอบของ อบต.แหลมประดู่	ค่าไฟฟ้า	๕๐๐,๐๐๐	๕๐๐,๐๐๐	๕๐๐,๐๐๐	๕๐๐,๐๐๐	๕๐๐,๐๐๐	ประสิทธิภาพในการปฏิบัติงานเพิ่มขึ้น	มีไฟฟ้าใช้สำหรับส่วนราชการ	สำนักปลัด
๒๗๓	เงินอุดหนุนองค์กรปกครองส่วนท้องถิ่นอำเภอบ้านโพธิ์	โครงการจัดตั้งศูนย์ปฏิบัติการร่วมในการช่วยเหลือประชาชนขององค์กรปกครองส่วนท้องถิ่น	อุดหนุนสำนักงานส่งเสริมการปกครองท้องถิ่นอำเภอบ้านโพธิ์	๑๐,๐๐๐	๑๐,๐๐๐	๑๐,๐๐๐	๑๐,๐๐๐	๑๐,๐๐๐	ศูนย์ปฏิบัติการร่วมในการช่วยเหลือประชาชนอำเภอบ้านโพธิ์ จำนวน ๑ แห่ง	มีสถานที่กลางในการทำหน้าที่รวบรวมข้อมูลปัญหาต้องการของประชาชนและเผยแพร่ประชาสัมพันธ์ กฎหมายระเบียบ หนังสือสั่งการที่เกี่ยวข้องกับการช่วยเหลือประชาชน ตลอดจนให้คำปรึกษาแนะนำหลักเกณฑ์ต่างๆ	สำนักปลัด
๒๗๔	อุดหนุนในการจัดกิจกรรมวันท้องถิ่นไทย	อุดหนุนงบประมาณในการจัดกิจกรรมวันท้องถิ่นไทย	เป็นค่าใช้จ่ายในการจัดกิจกรรมวันท้องถิ่นไทยอำเภอบ้านโพธิ์	๑๒,๐๐๐	๑๒,๐๐๐	๑๒,๐๐๐	๑๒,๐๐๐	๑๒,๐๐๐	สนับสนุนงบประมาณอำเภอบ้านโพธิ์ ๑๒,๐๐๐	เพื่อจัดกิจกรรมวันท้องถิ่นไทย	สำนักปลัด
	รวม ๑๑ โครงการ			๑,๘๒๒,๐๐๐	๑,๘๒๒,๐๐๐	๑,๘๒๒,๐๐๐	๑,๘๒๒,๐๐๐	๑,๘๒๒,๐๐๐			

๖.๒ แผนงานสร้างความเข้มแข็งของชุมชน

ที่	โครงการ	วัตถุประสงค์	เป้าหมาย (ผลผลิตของ โครงการ)	งบประมาณและที่มา					ตัวชี้วัด (KPI)	ผลลัพธ์ที่คาดว่าจะได้รับ	หน่วยงาน รับผิดชอบ หลัก
				๒๕๖๖ (บาท)	๒๕๖๗ (บาท)	๒๕๖๘ (บาท)	๒๕๖๙ (บาท)	๒๕๗๐ (บาท)			
๒๗๕	โครงการ อบรม.เคลื่อนที่ และจัดเวทีประชาคมเพื่อ จัดทำแผนพัฒนาท้องถิ่น	เพื่อให้ประชาชน ท้องถิ่นมีส่วนร่วม ในการกำหนด ปัญหา	ส่งเสริมการประชุม ประชาคมภายใน ตำบล	๒๐,๐๐๐	๒๐,๐๐๐	๒๐,๐๐๐	๒๐,๐๐๐	๒๐,๐๐๐	ประสิทธิภาพใน การปฏิบัติงาน เพิ่มขึ้น	รับทราบปัญหาความ ต้องการของ ประชาชนอย่างทั่วถึง	สำนักปลัด
๒๗๖	โครงการส่งเสริมสนับสนุน การจัดแผนชุมชน	เพื่อให้ประชาชนใน ท้องถิ่นมีส่วนร่วม ในการกำหนด ปัญหา	ส่งเสริมการประชุม ประชาคมหมู่บ้าน ภายในตำบล	๔๐,๐๐๐	๔๐,๐๐๐	๔๐,๐๐๐	๔๐,๐๐๐	๔๐,๐๐๐	ประสิทธิภาพใน การปฏิบัติงาน เพิ่มขึ้น	สามารถทราบปัญหา ความต้องการของ ชุมชน	สำนักปลัด
๒๗๗	โครงการส่งเสริมประชาชนมี ส่วนร่วมในการปกครอง ท้องถิ่น	เพื่อให้เยาวชนมี ส่วนร่วมในการ ปกครองของ ท้องถิ่น	ส่งเสริมเยาวชนมี ส่วนร่วมในการ ปกครองท้องถิ่น	๕๐,๐๐๐	๕๐,๐๐๐	๕๐,๐๐๐	๕๐,๐๐๐	๕๐,๐๐๐	ประสิทธิภาพใน การปฏิบัติงาน เพิ่มขึ้น	เป็นรากฐานที่สำคัญ ในการพัฒนาประเทศ	สำนักปลัด
๒๗๘	โครงการฝึกอบรมให้ความรู้ เกี่ยวกับพระราชบัญญัติ ประกอบกับรัฐธรรมนูญว่า ด้วยการป้องกันและ ปราบปรามทุจริต พ.ศ. ๒๕๖๑	เพื่อให้พนักงาน ได้รับความรู้ เกี่ยวกับ พระราชบัญญัติ ประกอบกับ รัฐธรรมนูญว่าด้วย การป้องกันและ ปราบปรามทุจริต พ.ศ.๒๕๖๑	อบรมกฎหมาย ทั่วไปให้กับ พนักงานตำบล แหลมประดู่	๑๕,๐๐๐	๑๕,๐๐๐	๑๕,๐๐๐	๑๕,๐๐๐	๑๕,๐๐๐	ประสิทธิภาพใน การปฏิบัติงาน เพิ่มขึ้น	รับทราบเกี่ยวกับ พระราชบัญญัติ ประกอบกับ รัฐธรรมนูญว่าด้วย การป้องกันและ ปราบปรามทุจริต พ.ศ.๒๕๖๑	สำนักปลัด
๒๗๙	โครงการฝึกอบรมให้ความรู้ เกี่ยวกับพระราชบัญญัติ ข้อมูลข่าวสารของทาง ราชการ	เพื่อให้พนักงาน ได้รับความรู้ เกี่ยวกับ พระราชบัญญัติ ข้อมูลข่าวสารของ ทางราชการ	ส่งเสริมให้พนักงาน ได้รับความรู้ เกี่ยวกับ พระราชบัญญัติ ข้อมูลข่าวสารของ ทางราชการ	๑๐,๐๐๐	๑๐,๐๐๐	๑๐,๐๐๐	๑๐,๐๐๐	๑๐,๐๐๐	ประสิทธิภาพใน การปฏิบัติงาน เพิ่มขึ้น	รับทราบเกี่ยวกับ พระราชบัญญัติข้อมูล ข่าวสารของทาง ราชการ	สำนักปลัด

ที่	โครงการ	วัตถุประสงค์	เป้าหมาย (ผลผลิตของ โครงการ)	งบประมาณและที่มา					ตัวชี้วัด (KPI)	ผลลัพธ์ที่คาดว่าจะได้รับ	หน่วยงาน รับผิดชอบหลัก
				๒๕๖๖ (บาท)	๒๕๖๗ (บาท)	๒๕๖๘ (บาท)	๒๕๖๙ (บาท)	๒๕๗๐ (บาท)			
๒๘๐	โครงการส่งเสริมความรู้ด้านประชาธิปไตยให้กับเยาวชนตำบลแหลมประดู่	เพื่อส่งเสริมประชาธิปไตยให้กับเยาวชนในท้องถิ่น	จัดกิจกรรมประชาธิปไตยให้กับเยาวชนภายในตำบลแหลมประดู่	๕๐,๐๐๐	๕๐,๐๐๐	๕๐,๐๐๐	๕๐,๐๐๐	๕๐,๐๐๐	เยาวชนมีความรู้ด้านการปกครองเพิ่มขึ้น	เข้าใจในการปกครองระบอบประชาธิปไตย	สำนักปลัด
๒๘๑	โครงการอบรมให้ความรู้เกี่ยวกับสิทธิหน้าที่	เพื่อให้ประชาชนได้รู้หน้าที่และสิทธิของตนเองตามรัฐธรรมนูญ	อบรมให้ความรู้ในเรื่องสิทธิและหน้าที่ของตนเองตามรัฐธรรมนูญ	๒๐,๐๐๐	๒๐,๐๐๐	๒๐,๐๐๐	๒๐,๐๐๐	๒๐,๐๐๐	ประชาชนได้รับความรู้สิทธิตามรัฐธรรมนูญเพิ่มขึ้น	มีความรู้เรื่องสิทธิและหน้าที่ของตนเอง	สำนักปลัด
๒๘๒	โครงการอบรมพัฒนาการเมือง	เพื่อให้สมาชิกสภา อบต. และผู้นำชุมชนได้รับความรู้ทางการเมืองการบริหาร	อบรมสัมมนาศึกษาดูงานของสมาชิกสภา อบต. และผู้นำชุมชน	๖๐,๐๐๐	๖๐,๐๐๐	๖๐,๐๐๐	๖๐,๐๐๐	๖๐,๐๐๐	ประสิทธิภาพในการปฏิบัติงานเพิ่มขึ้น	เข้าใจในการปกครองระบอบประชาธิปไตย	สำนักปลัด
๒๘๓	โครงการอบรมกฎหมายทั่วไปให้กับประชาชน	เพื่อให้ประชาชนได้รับความรู้เรื่องกฎหมายทั่วไป	อบรมกฎหมายทั่วไปให้กับประชาชนภายในตำบล	๒๐,๐๐๐	๒๐,๐๐๐	๒๐,๐๐๐	๒๐,๐๐๐	๒๐,๐๐๐	ประชาชนมีความรู้ด้านกฎหมายเพิ่มขึ้น	ประชาชนได้รับความรู้เรื่องกฎหมายทั่วไป	สำนักปลัด
รวม ๙ โครงการ				๒๘๕,๐๐๐	๒๘๕,๐๐๐	๒๘๕,๐๐๐	๒๘๕,๐๐๐	๒๘๕,๐๐๐			

๖.๓ แผนงานอุตสาหกรรมและการโยธา

ที่	โครงการ	วัตถุประสงค์	เป้าหมาย (ผลผลิตของ โครงการ)	งบประมาณและที่มา					ตัวชี้วัด (KPI)	ผลลัพธ์ที่คาดว่าจะได้รับ	หน่วยงาน รับผิดชอบหลัก
				๒๕๖๖ (บาท)	๒๕๖๗ (บาท)	๒๕๖๘ (บาท)	๒๕๖๙ (บาท)	๒๕๗๐ (บาท)			
๒๘๔	วัสดุก่อสร้าง	เพื่อจ่ายเป็นค่าวัสดุก่อสร้าง	วัสดุก่อสร้าง	๒๐๐,๐๐๐	๒๐๐,๐๐๐	๒๐๐,๐๐๐	๒๐๐,๐๐๐	๒๐๐,๐๐๐	ประสิทธิภาพในการปฏิบัติงานเพิ่มขึ้น	การปฏิบัติงานเป็นไปอย่างมีประสิทธิภาพ	กองช่าง
รวม ๑ โครงการ				๒๐๐,๐๐๐	๒๐๐,๐๐๐	๒๐๐,๐๐๐	๒๐๐,๐๐๐	๒๐๐,๐๐๐			

๖.๔ แผนงานเคหะและชุมชน

ที่	โครงการ	วัตถุประสงค์	เป้าหมาย (ผลผลิตของ โครงการ)	งบประมาณและที่มา					ตัวชี้วัด (KPI)	ผลลัพธ์ที่คาดว่าจะได้รับ	หน่วยงาน รับผิดชอบหลัก
				๒๕๖๖ (บาท)	๒๕๖๗ (บาท)	๒๕๖๘ (บาท)	๒๕๖๙ (บาท)	๒๕๗๐ (บาท)			
๒๘๕	วัสดุอื่น	เพื่อจัดซื้อถังขยะ พลาสติก	จัดซื้อถังขยะ พลาสติกเพื่อใช้ใน งานกำจัดขยะมูล ฝอยและสิ่งปฏิกูล	๕๐๐,๐๐๐	๕๐๐,๐๐๐	๕๐๐,๐๐๐	๕๐๐,๐๐๐	๕๐๐,๐๐๐	มีความเป็นมีความ เป็นระเบียบมาก ขึ้น	ตำบลแหลมประดู่ มีความเป็นมีความ เป็นระเบียบมาก ขึ้น	กองสาธารณสุข
๒๘๖	รายจ่ายเพื่อให้ได้มาซึ่งบริการ	เพื่อจ่ายเป็นค่า จัดเก็บขยะมูลฝอย และสิ่งปฏิกูล	ค่าบริการจัดเก็บขยะ มูลฝอย	๕๐๐,๐๐๐	๕๐๐,๐๐๐	๕๐๐,๐๐๐	๕๐๐,๐๐๐	๕๐๐,๐๐๐	มีความเป็น ระเบียบมากขึ้น	การปฏิบัติงาน เป็นไปอย่างมี ประสิทธิภาพ	กองสาธารณสุข
รวม ๒ โครงการ				๑,๐๐๐,๐๐๐	๑,๐๐๐,๐๐๐	๑,๐๐๐,๐๐๐	๑,๐๐๐,๐๐๐	๑,๐๐๐,๐๐๐			

๖.๕ แผนงานการสาธารณสุข

ที่	โครงการ	วัตถุประสงค์	เป้าหมาย (ผลผลิตของ โครงการ)	งบประมาณและที่มา					ตัวชี้วัด (KPI)	ผลลัพธ์ที่คาดว่าจะได้รับ	หน่วยงาน รับผิดชอบหลัก
				๒๕๖๖ (บาท)	๒๕๖๗ (บาท)	๒๕๖๘ (บาท)	๒๕๖๙ (บาท)	๒๕๗๐ (บาท)			
๒๘๗	วัสดุเครื่องดับเพลิง	เพื่อจ่ายเป็นค่าวัสดุเครื่อง ดับเพลิง เช่น ถังดับเพลิง ฯลฯ	จัดซื้อวัสดุเครื่อง ดับเพลิง	๑๐,๐๐๐	๑๐,๐๐๐	๑๐,๐๐๐	๑๐,๐๐๐	๑๐,๐๐๐	ประสิทธิภาพใน การปฏิบัติงาน เพิ่มขึ้น	การปฏิบัติงานเป็นไป อย่างมีประสิทธิภาพ	กองสาธารณสุข
๒๘๘	ค่าตอบแทนอาสาสมัครบริบาล ท้องถิ่น	เพื่อจ่ายเป็นค่าตอบแทน อาสาสมัครบริบาลท้องถิ่น	เป็นค่าตอบแทน อาสาสมัครบริบาล ท้องถิ่น	๒๐,๐๐๐	๒๐,๐๐๐	๒๐,๐๐๐	๒๐,๐๐๐	๒๐,๐๐๐	ประสิทธิภาพใน การปฏิบัติงาน เพิ่มขึ้น	การปฏิบัติงานเป็นไป อย่างมีประสิทธิภาพ	กองสาธารณสุข
รวม ๒ โครงการ				๓๐,๐๐๐	๓๐,๐๐๐	๓๐,๐๐๐	๓๐,๐๐๐	๓๐,๐๐๐			

๖.๖ แผนงานการรักษาความสงบภายใน

ที่	โครงการ	วัตถุประสงค์	เป้าหมาย (ผลผลิตของ โครงการ)	งบประมาณและที่มา					ตัวชี้วัด (KPI)	ผลลัพธ์ที่คาดว่าจะได้รับ	หน่วยงาน รับผิดชอบหลัก
				๒๕๖๖ (บาท)	๒๕๖๗ (บาท)	๒๕๖๘ (บาท)	๒๕๖๙ (บาท)	๒๕๗๐ (บาท)			
๒๘๙	ค่าป่วยการชดเชยการทำงานให้แก่อาสาสมัครป้องกันภัยฝ่ายพลเรือน	เพื่อจ่ายเป็นค่าป่วยการชดเชยการทำงานให้แก่อาสาสมัครป้องกันภัยฝ่ายพลเรือน	ค่าป่วยการชดเชยการทำงานให้แก่อาสาสมัครป้องกันภัยฝ่ายพลเรือน	๕,๐๐๐	๕,๐๐๐	๕,๐๐๐	๕,๐๐๐	๕,๐๐๐	ประสิทธิภาพในการปฏิบัติงานเพิ่มขึ้น	การปฏิบัติงานเป็นไปอย่างมีประสิทธิภาพ	กองสาธารณสุข
๒๙๐	วัสดุเชื้อเพลิงและหล่อลื่น	เพื่อจ่ายเป็นค่าวัสดุเชื้อเพลิงและหล่อลื่น	วัสดุเชื้อเพลิงและหล่อลื่น	๑๐,๐๐๐	๑๐,๐๐๐	๑๐,๐๐๐	๑๐,๐๐๐	๑๐,๐๐๐	ประสิทธิภาพในการปฏิบัติงานเพิ่มขึ้น	การปฏิบัติงานเป็นไปอย่างมีประสิทธิภาพ	กองสาธารณสุข
๒๙๑	วัสดุอื่น ๆ	เพื่อจ่ายเป็นค่าวัสดุอื่น ๆ ที่ไม่เข้าลักษณะวัสดุประเภทใด เช่น อุปกรณ์กู้ภัยให้กับ อปพร. หรือ อุปกรณ์ที่มีความจำเป็นที่ต้องใช้ในการปฏิบัติงาน ฯลฯ	วัสดุอื่น ๆ	๒๐,๐๐๐	๒๐,๐๐๐	๒๐,๐๐๐	๒๐,๐๐๐	๒๐,๐๐๐	ประสิทธิภาพในการปฏิบัติงานเพิ่มขึ้น	การปฏิบัติงานเป็นไปอย่างมีประสิทธิภาพ	กองสาธารณสุข
จำนวน ๓ โครงการ				๓๕,๐๐๐	๓๕,๐๐๐	๓๕,๐๐๐	๓๕,๐๐๐	๓๕,๐๐๐			

๖.๗ แผนงานการศึกษา

ที่	โครงการ	วัตถุประสงค์	เป้าหมาย (ผลผลิตของ โครงการ)	งบประมาณและที่มา					ตัวชี้วัด (KPI)	ผลลัพธ์ที่คาดว่าจะได้รับ	หน่วยงาน รับผิดชอบหลัก
				๒๕๖๖ (บาท)	๒๕๖๗ (บาท)	๒๕๖๘ (บาท)	๒๕๖๙ (บาท)	๒๕๗๐ (บาท)			
๒๙๒	ค่าไฟฟ้า	เพื่อจ่ายเป็นค่าไฟฟ้าสำหรับ ศพต.อบต.แหลมประดู่	ค่าไฟฟ้าศพต.อบต.แหลมประดู่	๑๐๐,๐๐๐	๑๐๐,๐๐๐	๑๐๐,๐๐๐	๑๐๐,๐๐๐	๑๐๐,๐๐๐	ประสิทธิภาพในการปฏิบัติงานเพิ่มขึ้น	มีไฟฟ้าใช้สำหรับ ศพต.อบต.แหลมประดู่	กองการศึกษา
๒๙๓	ค่าน้ำประปา ค่าน้ำบาดาล	เพื่อจ่ายเป็นค่าน้ำประปาสำหรับ ศพต.อบต.แหลมประดู่	ค่าน้ำประปาสำหรับ ศพต.อบต.แหลมประดู่	๓๐,๐๐๐	๓๐,๐๐๐	๓๐,๐๐๐	๓๐,๐๐๐	๓๐,๐๐๐	ประสิทธิภาพในการปฏิบัติงานเพิ่มขึ้น	มีน้ำประปาใช้สำหรับ ศพต.อบต.แหลมประดู่	กองการศึกษา
จำนวน ๒ โครงการ				๑๓๐,๐๐๐	๑๓๐,๐๐๐	๑๓๐,๐๐๐	๑๓๐,๐๐๐	๑๓๐,๐๐๐			

รายละเอียดโครงการพัฒนา
แผนพัฒนาท้องถิ่น (พ.ศ. ๒๕๖๖ - ๒๕๗๐)
สำหรับสำหรับโครงการที่เกินศักยภาพ
องค์การบริหารส่วนตำบลแหลมประดู่ อำเภอบ้านโพธิ์ จังหวัดฉะเชิงเทรา

ก. ยุทธศาสตร์จังหวัดที่ ๑ พัฒนาศักยภาพการผลิตการบริหารจัดการ ภาคอุตสาหกรรมและพาณิชย์กรรมให้มีขีดความสามารถในการแข่งขันและเป็นมิตรกับสิ่งแวดล้อม
 ข.ยุทธศาสตร์การพัฒนาของ อปท. ในเขตจังหวัดฉะเชิงเทราที่ ๑ ด้านโครงสร้างพื้นฐานทางเศรษฐกิจ

๑.ยุทธศาสตร์การพัฒนาของอปท.แหลมประดู่ที่ ๑ ด้านโครงสร้างพื้นฐานทางเศรษฐกิจ

๑.๑ แผนงาน อุตสาหกรรมและการโยธา

ที่	โครงการ	วัตถุประสงค์	เป้าหมาย (ผลผลิตของโครงการ)	งบประมาณและที่ผ่านมา					ตัวชี้วัด (KPI)	ผลที่คาดว่าจะได้รับ	หน่วยงาน รับผิดชอบหลัก
				๒๕๖๖ (บาท)	๒๕๖๗ (บาท)	๒๕๖๘ (บาท)	๒๕๖๙ (บาท)	๒๕๗๐ (บาท)			
๑	ก่อสร้างปรับปรุงผิวจราจรคอนกรีตเสริมเหล็กสายเลียบบคลองชลประทานสายใหญ่ (ด้านซ้าย) ม.๑,๒,๓,๔ ต.แหลมประดู่ อ.บ้านโพธิ์ เข้ม ม.๑ ต.แปลงยาว อ.แปลงยาว จ.ฉะเชิงเทรา	เพื่อใช้สำหรับเป็นเส้นทางคมนาคมสัญจรระหว่างตำบล	ก่อสร้างปรับปรุงผิวจราจรคอนกรีตเสริมเหล็ก ขนาดกว้าง ๖ เมตร ระยะทางยาว ๔,๗๙๘ เมตร	๒๑,๑๐๓,๐๐๐	-	-	-	-	ประชาชนมีเส้นทางคมนาคมที่สะดวกลดปัญหาฝุ่นละอองฟุ้งกระจาย	การเดินทางและขนส่งผลผลิตที่สะดวกยิ่งขึ้น	อบจ.ฉช.
๒	ก่อสร้างปรับปรุงผิวจราจรคอนกรีตเสริมเหล็กสายเลียบบคลองชลประทานสายใหญ่ (ด้านขวา) ม.๑,๒,๓,๔ ต.แหลมประดู่ อ.บ้านโพธิ์ เข้ม ม.๑ ต.แปลงยาว อ.แปลงยาว จ.ฉะเชิงเทรา	เพื่อใช้สำหรับเป็นเส้นทางคมนาคมสัญจรระหว่างตำบล	ก่อสร้างปรับปรุงผิวจราจรคอนกรีตเสริมเหล็ก ขนาดกว้าง ๖ เมตร ระยะทางยาว ๔,๖๒๘ เมตร	๒๐,๔๕๘,๐๐๐	-	-	-	-	ประชาชนมีเส้นทางคมนาคมที่สะดวกลดปัญหาฝุ่นละอองฟุ้งกระจาย	การเดินทางและขนส่งผลผลิตที่สะดวกยิ่งขึ้น	อบจ.ฉช.

ที่	โครงการ	วัตถุประสงค์	เป้าหมาย (ผลผลิตของโครงการ)	งบประมาณและที่ผ่านมา					ตัวชี้วัด (KPI)	ผลที่คาดว่าจะได้รับ	หน่วยงาน รับผิดชอบหลัก
				๒๕๖๖ (บาท)	๒๕๖๗ (บาท)	๒๕๖๘ (บาท)	๒๕๖๙ (บาท)	๒๕๗๐ (บาท)			
๓	ก่อสร้างปรับปรุงผิวจราจรราดยางแอสฟัลท์ติกคอนกรีตสายเลียบบคลองชลประทานสายใหญ่ (ด้านซ้าย) ม. ๑,๒,๓,๔ ต.แหลมประดู่ อ.บ้านโพธิ์ เข้ม ม.๑ ต.แปลงยาว อ.แปลงยาว จ.ฉะเชิงเทรา	เพื่อใช้สำหรับเป็นเส้นทางคมนาคม สัญจรระหว่างตำบล	ก่อสร้างปรับปรุงผิวจราจรราดยางแอสฟัลท์ติกคอนกรีต ขนาดกว้าง ๖ เมตร ระยะทางยาว ๔,๗๙๘ เมตร	๒๔,๙๓๖,๐๐๐	๒๔,๙๓๖,๐๐๐	๒๔,๙๓๖,๐๐๐	๒๔,๙๓๖,๐๐๐	๒๔,๙๓๖,๐๐๐	ประชาชนมีเส้นทางคมนาคมที่สะดวกลดปัญหาฝุ่นละอองฟุ้งกระจาย	การเดินทางและขนส่งผลผลิตที่สะดวกยิ่งขึ้น	อบจ.ฉช.
๔	ก่อสร้างปรับปรุงผิวจราจรราดยางแอสฟัลท์ติกคอนกรีตสายเลียบบคลองชลประทานสายใหญ่ (ด้านขวา) ม. ๑,๒,๓,๔ ต.แหลมประดู่ อ.บ้านโพธิ์ เข้ม ม.๑ ต.แปลงยาว อ.แปลงยาว จ.ฉะเชิงเทรา	เพื่อใช้สำหรับเป็นเส้นทางคมนาคม สัญจรระหว่างตำบล	ก่อสร้างปรับปรุงผิวจราจรราดยางแอสฟัลท์ติกคอนกรีต ขนาดกว้าง ๖ เมตร ระยะทางยาว ๔,๖๒๘ เมตร	๒๔,๐๔๔,๐๐๐	๒๔,๐๔๔,๐๐๐	๒๔,๐๔๔,๐๐๐	๒๔,๐๔๔,๐๐๐	๒๔,๐๔๔,๐๐๐	ประชาชนมีเส้นทางคมนาคมที่สะดวกลดปัญหาฝุ่นละอองฟุ้งกระจาย	การเดินทางและขนส่งผลผลิตที่สะดวกยิ่งขึ้น	อบจ.ฉช.
๕	ซ่อมสร้างปรับปรุงผิวจราจรราดยางแอสฟัลท์ติกคอนกรีตสายคลองชลประทาน ขอย ๕ (ด้านซ้าย) ม.๑,๕ ต.แหลมประดู่ เข้ม ม.๑ ต.คลองขุด อ.บ้านโพธิ์	เพื่อใช้สำหรับเป็นเส้นทางคมนาคม สัญจรระหว่างตำบล	ซ่อมสร้างปรับปรุงผิวจราจรราดยางแอสฟัลท์ติกคอนกรีตสายคลองชลประทาน ขอย ๕ (ด้านซ้าย) ม.๑,๕ ต.แหลมประดู่ เข้ม ม.๑ ต.คลองขุด อ.บ้านโพธิ์ ขนาดกว้าง ๖ เมตร ระยะทางยาว ๓,๘๐๐ เมตร	๑๔,๐๐๐,๐๐๐	๑๔,๐๐๐,๐๐๐	๑๔,๐๐๐,๐๐๐	๑๔,๐๐๐,๐๐๐	๑๔,๐๐๐,๐๐๐	ประชาชนมีเส้นทางคมนาคมที่สะดวกลดปัญหาฝุ่นละอองฟุ้งกระจาย	การเดินทางและขนส่งผลผลิตที่สะดวกยิ่งขึ้น	อบจ.ฉช.

ที่	โครงการ	วัตถุประสงค์	เป้าหมาย (ผลผลิตของโครงการ)	งบประมาณและที่ผ่านมา					ตัวชี้วัด (KPI)	ผลที่คาดว่าจะได้รับ	หน่วยงาน รับผิดชอบ หลัก
				๒๕๖๖ (บาท)	๒๕๖๗ (บาท)	๒๕๖๘ (บาท)	๒๕๖๙ (บาท)	๒๕๗๐ (บาท)			
๖	ก่อสร้าง ปรับปรุงผิวจราจร ราดยางแอสฟัลท์ติกคอน กรีตสายแหลมประตู-คอง ทราย จาก ม.๑ ต.แหลม ประตู เชื่อมต่อ ม.๑,๔,๓ ต. คลองซุดและ ม.๑,๔ ต.คอง ทราย อ.บ้านโพธิ์	เพื่อใช้สำหรับเป็น เส้นทางคมนาคม สัญจรระหว่างตำบล	ก่อสร้าง ปรับปรุงผิวจราจร ราดยางแอสฟัลท์ติกคอนกรีตขนาด กว้าง ๖ ม. ยาว ๑๑,๗๐๐ ม.	๑๐,๕๐๐,๐๐๐	๑๐,๕๐๐,๐๐๐	๑๐,๕๐๐,๐๐๐	๑๐,๕๐๐,๐๐๐	๑๐,๕๐๐,๐๐๐	มีถนนที่ได้มาตรฐาน	การเดินทาง และขนส่ง ผลผลิตที่ สะดวกยิ่งขึ้น	อบจ.ฉช.
๗	ก่อสร้าง ปรับปรุงผิวจราจร ราดยางแอสฟัลท์ติกคอน กรีต สาย เลียบ คลอง ชลประทานซอย ๕ (ด้านขวา) จาก ม.๑,๕ ต. แหลมประตูเชื่อมต่อกับ ม.๑ ต.คลองซุด อ.บ้านโพธิ์	เพื่อใช้สำหรับเป็น เส้นทางคมนาคม สัญจรระหว่างตำบล	ก่อสร้าง ปรับปรุงผิวจราจร ราดยางแอสฟัลท์ติกคอนกรีตขนาด กว้าง ๖ ม. ยาว ๒,๘๐๐ ม.	๓,๕๐๐,๐๐๐	๓,๕๐๐,๐๐๐	๓,๕๐๐,๐๐๐	๓,๕๐๐,๐๐๐	๓,๕๐๐,๐๐๐	มีถนนที่ได้มาตรฐาน	การเดินทาง และขนส่ง ผลผลิตที่ สะดวกยิ่งขึ้น	อบจ.ฉช.
๘	ขยายเขตประปาส่วนภูมิภาค พื้นที่ตำบลแหลมประตู เชื่อมต่อกับภายในหมู่ที่ ๑,๒,๓,๔,๕ และหมู่ที่ ๖ อ.บ้านโพธิ์ จ.ฉะเชิงเทรา	เพื่อให้ประชาชนมี น้ำอุปโภค-บริโภค	ขยายเขตประปาส่วนภูมิภาค ภายในตำบลแหลมประตู	๑๐,๔๐๐,๐๐๐	๑๐,๔๐๐,๐๐๐	๑๐,๔๐๐,๐๐๐	๑๐,๔๐๐,๐๐๐	๑๐,๔๐๐,๐๐๐	ประชาชนมีน้ำ อุปโภค-บริโภค เพิ่มขึ้น	ประชาชนมี น้ำอุปโภค- บริโภคตลอด ปี	อำเภอบ้าน โพธิ์
รวม ๘ โครงการ				๑๒๘,๙๔๑,๐๐๐	๑๒๘,๙๔๑,๐๐๐	๑๒๘,๙๔๑,๐๐๐	๑๒๘,๙๔๑,๐๐๐	๑๒๘,๙๔๑,๐๐๐			

บัญชีครุภัณฑ์

แผนพัฒนาท้องถิ่น (พ.ศ. ๒๕๖๖ - ๒๕๗๐)
องค์การบริหารส่วนตำบลแหลมประดู่ อำเภอบ้านโพธิ์ จังหวัดฉะเชิงเทรา

ที่	แผนงาน	หมวด	ประเภท	วัตถุประสงค์	เป้าหมาย (ผลผลิตของครุภัณฑ์)	งบประมาณและที่ผ่านมา					หน่วยงาน รับผิดชอบหลัก
						๒๕๖๖ (บาท)	๒๕๖๗ (บาท)	๒๕๖๘ (บาท)	๒๕๖๙ (บาท)	๒๕๗๐ (บาท)	
๑	บริหารงานทั่วไป	ครุภัณฑ์	ครุภัณฑ์คอมพิวเตอร์	เพื่อใช้ในงานศูนย์บริการข้อมูลข่าวสาร	เพื่อจ่ายเป็นค่าจัดซื้อครุภัณฑ์คอมพิวเตอร์ เช่น เครื่องคอมพิวเตอร์ ฯลฯ	๕๐,๐๐๐	๕๐,๐๐๐	๕๐,๐๐๐	๕๐,๐๐๐	๕๐,๐๐๐	สำนักปลัด
๒	สาธารณสุข	ครุภัณฑ์	ครุภัณฑ์วิทยาศาสตร์หรือการแพทย์	เพื่อกำจัดแมลงและฆ่าเชื้อโรค	เพื่อจ่ายเป็นค่าจัดซื้อเครื่องพ่นละอองฝอย	๔๐,๐๐๐	๔๐,๐๐๐	๔๐,๐๐๐	๔๐,๐๐๐	๔๐,๐๐๐	กองสาธารณสุข
๓	สาธารณสุข	ครุภัณฑ์	ครุภัณฑ์ยานพาหนะและขนส่ง	เพื่อจัดซื้อรถบรรทุกขยะ	เพื่อจ่ายเป็นค่าจัดซื้อรถบรรทุกขยะใช้ในการจัดเก็บขยะ	๔,๐๐๐,๐๐๐	๔,๐๐๐,๐๐๐	๔,๐๐๐,๐๐๐	๔,๐๐๐,๐๐๐	๔,๐๐๐,๐๐๐	กองสาธารณสุข
๔	การรักษาความสงบภายใน	ครุภัณฑ์	ครุภัณฑ์ยานพาหนะและขนส่ง	เพื่อจัดซื้อครุภัณฑ์เครื่องดับเพลิง	เพื่อจ่ายเป็นค่าจัดซื้อครุภัณฑ์และ อุปกรณ์ในการดับเพลิง	๖๐,๐๐๐	๖๐,๐๐๐	๖๐,๐๐๐	๖๐,๐๐๐	๖๐,๐๐๐	สำนักปลัด
๕	อุตสาหกรรมและการโยธา	ครุภัณฑ์	ครุภัณฑ์อื่นๆ	เพื่อจัดซื้อ เครื่องจ่ายคลอรีน เครื่องซั้มเมิร์ท ฯลฯ	เพื่อจ่ายเป็นค่าจัดซื้อ เครื่องจ่ายคลอรีน เครื่องซั้มเมิร์ท ฯลฯ	๗๐,๐๐๐	๗๐,๐๐๐	๗๐,๐๐๐	๗๐,๐๐๐	๗๐,๐๐๐	กองช่าง
๖	อุตสาหกรรมและการโยธา	ครุภัณฑ์	ครุภัณฑ์วิทยาศาสตร์และการแพทย์	เพื่อจัดซื้อเครื่องวัดคุณภาพน้ำ	เพื่อจ่ายเป็นค่าจัดซื้อเครื่องวัดคุณภาพน้ำ	๑๐,๐๐๐	๑๐,๐๐๐	๑๐,๐๐๐	๑๐,๐๐๐	๑๐,๐๐๐	กองช่าง
๗	อุตสาหกรรมและการโยธา	ครุภัณฑ์	ครุภัณฑ์ไฟฟ้าและวิทยุ	เพื่อจัดซื้อชุดกระจายเสียงไร้สาย, เครื่องตัดกระแสไฟฟ้า ฯลฯ	เพื่อจ่ายเป็นค่าจัดซื้อชุดกระจายเสียงไร้สาย, เครื่องตัดกระแสไฟฟ้า	๕๐๐,๐๐๐	๕๐๐,๐๐๐	๕๐๐,๐๐๐	๕๐๐,๐๐๐	๕๐๐,๐๐๐	กองช่าง
๘	อุตสาหกรรมและการโยธา	ครุภัณฑ์	ครุภัณฑ์ก่อสร้าง	เพื่อจัดซื้อครุภัณฑ์ก่อสร้าง	เพื่อจ่ายเป็นค่าจัดซื้อครุภัณฑ์ก่อสร้าง	๒๐,๐๐๐	๒๐,๐๐๐	๒๐,๐๐๐	๒๐,๐๐๐	๒๐,๐๐๐	กองช่าง
๙	อุตสาหกรรมและการโยธา	ครุภัณฑ์	ครุภัณฑ์งานบ้านงานครัว	เพื่อจัดซื้อครุภัณฑ์งานบ้านงานครัว	เพื่อจ่ายเป็นค่าจัดซื้อครุภัณฑ์งานบ้านงานครัว	๒๐,๐๐๐	๒๐,๐๐๐	๒๐,๐๐๐	๒๐,๐๐๐	๒๐,๐๐๐	กองช่าง
๑๐	อุตสาหกรรมและการโยธา	ครุภัณฑ์	ครุภัณฑ์อื่น	เพื่อจัดซื้อครุภัณฑ์อื่น	เพื่อจ่ายเป็นค่าจัดซื้อครุภัณฑ์อื่น	๕๐,๐๐๐	๕๐,๐๐๐	๕๐,๐๐๐	๕๐,๐๐๐	๕๐,๐๐๐	กองช่าง

ที่	แผนงาน	หมวด	ประเภท	วัตถุประสงค์	เป้าหมาย (ผลผลิตของครุภัณฑ์)	งบประมาณและที่ผ่านมา					หน่วยงาน รับผิดชอบหลัก
						๒๕๖๖ (บาท)	๒๕๖๗ (บาท)	๒๕๖๘ (บาท)	๒๕๖๙ (บาท)	๒๕๗๐ (บาท)	
๑๑	สาธารณสุข	ครุภัณฑ์	ครุภัณฑ์ยานพาหนะ และขนส่ง	เพื่อจัดซื้อรถพยาบาลฉุกเฉิน	เพื่อจ่ายเป็นค่าจัดซื้อ รถพยาบาลฉุกเฉิน	๒,๕๐๐,๐๐๐	๒,๕๐๐,๐๐๐	๒,๕๐๐,๐๐๐	๒,๕๐๐,๐๐๐	๒,๕๐๐,๐๐๐	กองสาธารณสุข
๑๒	อุตสาหกรรมและการโยธา	ครุภัณฑ์	ครุภัณฑ์การเกษตร	เพื่อจัดซื้อรถตัดกิ่งไม้	เพื่อจ่ายเป็นค่าจัดซื้อรถ ตัดกิ่งไม้	๒,๐๐๐,๐๐๐	๒,๐๐๐,๐๐๐	๒,๐๐๐,๐๐๐	๒,๐๐๐,๐๐๐	๒,๐๐๐,๐๐๐	กองช่าง
๑๓	อุตสาหกรรมและการโยธา	ครุภัณฑ์	ครุภัณฑ์การเกษตร	เพื่อจัดซื้อครุภัณฑ์สำรวจ	เพื่อจ่ายเป็นค่าจัดซื้อ ครุภัณฑ์สำรวจ	๕,๐๐๐	๕,๐๐๐	๕,๐๐๐	๕,๐๐๐	๕,๐๐๐	กองช่าง
๑๔	อุตสาหกรรมและการโยธา	ครุภัณฑ์	ครุภัณฑ์ไฟฟ้าและวิทยุ	จัดซื้อคอมพิวเตอร์แบบโซล่าเซลล์ พร้อมแผงและเสาไฟ	เพื่อจ่ายเป็นค่าจัดซื้อคอม พิวเตอร์แบบโซล่าเซลล์พร้อม แผงและเสาไฟ	๖๐๐,๐๐๐	๖๐๐,๐๐๐	๖๐๐,๐๐๐	๖๐๐,๐๐๐	๖๐๐,๐๐๐	กองช่าง
รวม ๑๔ โครงการ						๙,๙๒๕,๐๐๐	๙,๙๒๕,๐๐๐	๙,๙๒๕,๐๐๐	๙,๙๒๕,๐๐๐	๙,๙๒๕,๐๐๐	

ส่วนที่ ๔

การติดตามและประเมินผล

๔.๑ การติดตามและประเมินผลยุทธศาสตร์

ตามพระราชบัญญัติกำหนดแผนและขั้นตอนการกระจายอำนาจให้แก่องค์กรปกครองส่วนท้องถิ่น พ.ศ. ๒๕๔๒ ได้กำหนดให้แก่องค์กรปกครองส่วนท้องถิ่น มีอำนาจและหน้าที่ในการจัดทำแผนพัฒนาท้องถิ่นของตนเอง โดยในการจัดทำแผนพัฒนาขององค์กรปกครองส่วนท้องถิ่นนั้น จะต้องดำเนินการตามระเบียบกระทรวงมหาดไทย ว่าด้วยการจัดทำแผนพัฒนาขององค์กรปกครองส่วนท้องถิ่น พ.ศ. ๒๕๔๘ และที่แก้ไขเพิ่มเติมถึง (ฉบับที่ ๓) พ.ศ. ๒๕๖๑ ทั้งนี้ แผนพัฒนาท้องถิ่นจะต้องสอดคล้องกับแผนพัฒนาจังหวัด ยุทธศาสตร์การพัฒนาขององค์กรปกครองส่วนท้องถิ่นในเขตจังหวัด แผนพัฒนาอำเภอ แผนพัฒนาตำบล แผนพัฒนาหมู่บ้านหรือแผนชุมชน อันมีลักษณะเป็นการกำหนดรายละเอียดแผนงาน ดังนั้น จึงต้องมีการกำหนดยุทธศาสตร์การพัฒนาขององค์กรปกครองส่วนท้องถิ่นในเขตจังหวัดขึ้น ตามกระบวนการพิจารณาจากประชาคมท้องถิ่นระดับจังหวัด ร่วมกับคณะกรรมการพัฒนาองค์การบริหารส่วนจังหวัด คณะกรรมการประสานแผนพัฒนาท้องถิ่นระดับจังหวัด ผู้แทนองค์กรปกครองส่วนท้องถิ่นในเขตจังหวัด ร่วมกันจัดทำ ทบทวน หรือเปลี่ยนแปลงยุทธศาสตร์การพัฒนาขององค์กรปกครองส่วนท้องถิ่นในเขตจังหวัด เพื่อให้การจัดทำแผนพัฒนาขององค์กรปกครองส่วนท้องถิ่นเกิดประสิทธิภาพ ประสิทธิผล โดยนำยุทธศาสตร์การพัฒนาขององค์กรปกครองส่วนท้องถิ่นในเขตจังหวัดไปใช้เป็นแนวทางในการจัดทำแผนพัฒนาท้องถิ่นของตนเองได้ต่อไป และเพื่อให้สามารถบูรณาการกับแผนพัฒนาจังหวัด แผนปฏิบัติการประจำปีของจังหวัดและตอบสนองความต้องการของประชาชนอันจะนำไปสู่การจัดทำงบประมาณ ที่มีประสิทธิภาพในท้องถิ่นได้อย่างแท้จริง เป็นเครื่องมือในการพัฒนาท้องถิ่นให้เข้มแข็ง เกิดประโยชน์สูงสุดต่อประชาชนในท้องถิ่น

ดังนั้น องค์กรปกครองส่วนท้องถิ่น จึงต้องกำหนดยุทธศาสตร์การพัฒนาขององค์กรปกครองส่วนท้องถิ่นให้สอดคล้องยุทธศาสตร์การพัฒนาขององค์กรปกครองส่วนท้องถิ่นในเขตจังหวัด เพื่อนำไปสู่การบูรณาการร่วมกัน ให้เกิดความสอดคล้องกับแผนพัฒนาจังหวัด สามารถเชื่อมโยงไปสู่แผนพัฒนากลุ่มจังหวัด แผนพัฒนาภาค แผนพัฒนาเศรษฐกิจและสังคมแห่งชาติ ฉบับที่ ๑๒ แผนยุทธศาสตร์ชาติ ๒๐ ปี ไทยแลนด์ ๔.๐ และในการจัดทำแผนพัฒนาท้องถิ่น (พ.ศ. ๒๕๖๖ - ๒๕๗๐) จะต้องมีการติดตามและติดตามและประเมินผลยุทธศาสตร์เพื่อความสอดคล้องแผนพัฒนาท้องถิ่นขององค์กรปกครองส่วนท้องถิ่น ตามระเบียบกระทรวงมหาดไทย ว่าด้วยการจัดทำแผนขององค์กรปกครองส่วนท้องถิ่น พ.ศ. ๒๕๔๘ และที่แก้ไขเพิ่มเติมถึง (ฉบับที่ ๓) พ.ศ. ๒๕๖๑ โดยคณะกรรมการติดตามและประเมินผลแผนพัฒนาท้องถิ่น จะต้องดำเนินการให้คะแนนตามเกณฑ์ที่กำหนดไว้ ซึ่งเป็นส่วนหนึ่งของการติดตามและประเมินผลแผนพัฒนา โดยดำเนินการให้แล้วเสร็จภายในหกสิบวัน นับแต่วันที่ประกาศใช้งบประมาณรายจ่าย รายละเอียดดังนี้

**แนวทางการพิจารณาการติดตามและประเมินผลยุทธศาสตร์
เพื่อความสอดคล้องแผนพัฒนาท้องถิ่นขององค์กรปกครองส่วนท้องถิ่น**

ประเด็นการพิจารณา	คะแนน
๑. ข้อมูลสภาพทั่วไปและข้อมูลพื้นฐานขององค์กรปกครองส่วนท้องถิ่น	๒๐
๒. การวิเคราะห์สถานการณ์และศักยภาพ	๒๐
๓. ยุทธศาสตร์ประกอบด้วย	๖๐
๓.๑ ยุทธศาสตร์ขององค์กรปกครองส่วนท้องถิ่น	(๑๐)
๓.๒ ยุทธศาสตร์ขององค์กรปกครองส่วนท้องถิ่นในเขตจังหวัด	(๑๐)
๓.๓ ยุทธศาสตร์จังหวัด	(๑๐)
๓.๔ วิสัยทัศน์	(๕)
๓.๕ กลยุทธ์	(๕)
๓.๖ เป้าประสงค์ของแต่ละประเด็นกลยุทธ์	(๕)
๓.๗ จุดยืนทางยุทธศาสตร์	(๕)
๓.๘ แผนงาน	(๕)
๓.๙ ความเชื่อมโยงของยุทธศาสตร์ในภาพรวม	(๕)
รวมคะแนน	๑๐๐

**แนวทางเบื้องต้นในการให้คะแนนแนวทางการพิจารณาการติดตามและประเมินผลยุทธศาสตร์
เพื่อความสอดคล้องแผนพัฒนาท้องถิ่นขององค์กรปกครองส่วนท้องถิ่น**

ประเด็นการพิจารณา	รายละเอียดหลักเกณฑ์	คะแนนเต็ม	คะแนนที่ได้
๑. ข้อมูลสภาพทั่วไปและข้อมูลพื้นฐานขององค์กรปกครองส่วนท้องถิ่น	ควรประกอบด้วยข้อมูลดังนี้ (๑) ข้อมูลเกี่ยวกับด้านกายภาพ เช่น ที่ตั้งของหมู่บ้าน/ชุมชน/ตำบล ลักษณะภูมิประเทศ ลักษณะภูมิอากาศ ลักษณะของที่ดิน ลักษณะของแหล่งน้ำ ลักษณะของป่าไม้ ฯลฯ ด้านการเมือง/การปกครอง เช่น เขต การปกครองการเลือกตั้ง ฯลฯ	๒๐ (๓)	
	(๒) ข้อมูลเกี่ยวกับด้านการเมือง/การปกครอง เช่น เขตการปกครอง การเลือกตั้ง ฯลฯ ประชากร เช่น ข้อมูลเกี่ยวกับจำนวนประชากร และช่วงอายุและจำนวนประชากร ฯลฯ	(๒)	
	(๓) ข้อมูลเกี่ยวกับสภาพทางสังคม เช่น การศึกษา สาธารณสุข อาชญากรรม ยาเสพติด การสังคมสงเคราะห์	(๒)	
	(๔) ข้อมูลเกี่ยวกับระบบบริหารพื้นฐาน เช่น การคมนาคมขนส่ง การไฟฟ้า การประปา โทรศัพท์ ฯลฯ	(๒)	
	(๕) ข้อมูลเกี่ยวกับระบบเศรษฐกิจ เช่น การเกษตร การประมง การประศุสัตว์ การบริการ การท่องเที่ยว อุตสาหกรรม การพาณิชย์/กลุ่มอาชีพ แรงงาน ฯลฯ	(๒)	
	(๖) ข้อมูลเกี่ยวกับศาสนา ประเพณี วัฒนธรรม เช่น การนับถือศาสนา ประเพณี และงานประจำปี ภูมิปัญญาท้องถิ่น ภาษาถิ่น สินค้าพื้นเมือง และของที่ระลึก ฯลฯ และอื่นๆ	(๒)	
	(๗) ข้อมูลเกี่ยวกับทรัพยากรธรรมชาติ เช่น น้ำ ป่าไม้ ภูเขา คุณภาพของทรัพยากรธรรมชาติ ฯลฯ	(๒)	

ประเด็นการพิจารณา	รายละเอียดหลักเกณฑ์	คะแนนเต็ม	คะแนนที่ได้
	(๘) การสำรวจและจัดเก็บข้อมูลเพื่อการจัดทำแผนพัฒนาท้องถิ่นหรือการใช้ข้อมูล จปฐ.	(๒)	
	(๙) การประชุมประชาคมท้องถิ่น รูปแบบ วิธีการ และการดำเนินการประชุมประชาคมท้องถิ่นโดยใช้กระบวนการร่วมคิด ร่วมทำ ร่วมตัดสินใจ ร่วมตรวจสอบ ร่วมรับประโยชน์ ร่วมแก้ไขปัญหา ปรีกษาหารือ แลกเปลี่ยนเรียนรู้ เพื่อแก้ไขปัญหาสำหรับการพัฒนาท้องถิ่นตามอำนาจหน้าที่ขององค์กรปกครองส่วนท้องถิ่น	(๓)	
๒. การวิเคราะห์สถานการณ์และศักยภาพ	ควรประกอบด้วยข้อมูลดังนี้ (๑) การวิเคราะห์ที่ครอบคลุมความเชื่อมโยง ความสอดคล้องยุทธศาสตร์จังหวัด ยุทธศาสตร์การพัฒนาขององค์กรปกครองส่วนท้องถิ่นในเขตจังหวัด ยุทธศาสตร์ขององค์กรปกครองส่วนท้องถิ่น นโยบายของผู้บริหารท้องถิ่น รวมถึงความเชื่อมโยงแผนยุทธศาสตร์ชาติ ๒๐ ปี แผนพัฒนาเศรษฐกิจและสังคมแห่งชาติ และ Thailand ๔.๐	๒๐ (๕)	
	(๒) การวิเคราะห์การใช้ผังเมืองรวมหรือผังเมืองเฉพาะและการบังคับใช้ผลของการบังคับใช้ สภาพการณ์ที่เกิดขึ้นต่อการพัฒนาท้องถิ่น	(๓)	
	(๓) การวิเคราะห์ทางสังคม เช่น ด้านแรงงาน การศึกษา สาธารณสุข ความยากจน อาชญากรรม ปัญหายาเสพติด เทคโนโลยี จารีต ประเพณี วัฒนธรรม ภูมิปัญญาท้องถิ่น เป็นต้น	(๓)	
	(๔) การวิเคราะห์ทางเศรษฐกิจ ข้อมูลด้านรายได้ครัวเรือน การส่งเสริมอาชีพ กลุ่มอาชีพ กลุ่มทางสังคม การพัฒนาอาชีพและกลุ่มต่างๆ สภาพทางเศรษฐกิจและความเป็นอยู่ทั่วไป เป็นต้น	(๓)	
	(๕) การวิเคราะห์สิ่งแวดล้อม พื้นที่สีเขียว ธรรมชาติต่างๆ ทางภูมิศาสตร์ กระบวนการหรือสิ่งที่เกิดขึ้น การประดิษฐ์ที่มีผลต่อสิ่งแวดล้อมและการพัฒนา	(๓)	
	(๖) ผลการวิเคราะห์ศักยภาพเพื่อประเมินสถานการณ์การพัฒนาในปัจจุบันและโอกาสการพัฒนาในอนาคตของท้องถิ่น ด้วยเทคนิค SWOT Analysis ที่อาจส่งผลต่อการดำเนินงานได้แก่ S-Strength (จุดแข็ง) W-Weakness (จุดอ่อน) O-Opportunity (โอกาส) และT-Threat (อุปสรรค)	(๓)	
	๓. ยุทธศาสตร์ ๓.๑ ยุทธศาสตร์ขององค์กรปกครองส่วนท้องถิ่น	ควรประกอบด้วยข้อมูลดังนี้ สอดคล้องกับสภาพสังคม เศรษฐกิจ สิ่งแวดล้อมของท้องถิ่น ประเด็นปัญหาการพัฒนาและแนวทางการพัฒนาที่สอดคล้องกับยุทธศาสตร์ขององค์กรปกครองส่วนท้องถิ่น และเชื่อมโยงหลักปรัชญาแผนยุทธศาสตร์ชาติ ๒๐ ปี แผนพัฒนาเศรษฐกิจและสังคมแห่งชาติ และ Thailand ๔.๐	๖๐ (๑๐)
๓.๒ ยุทธศาสตร์ขององค์กรปกครองส่วนท้องถิ่นในเขตจังหวัด	สอดคล้องและเชื่อมโยงกับสภาพสังคม เศรษฐกิจ สิ่งแวดล้อมของท้องถิ่น และยุทธศาสตร์จังหวัด และเชื่อมโยงหลักปรัชญาแผนยุทธศาสตร์ชาติ ๒๐ ปี แผนพัฒนาเศรษฐกิจและสังคมแห่งชาติและ Thailand ๔.๐	(๑๐)	
๓.๓ ยุทธศาสตร์จังหวัด	สอดคล้องกับแผนพัฒนากลุ่มจังหวัด ยุทธศาสตร์พัฒนาภาค แผนพัฒนาเศรษฐกิจและสังคมแห่งชาติ แผนการบริหารราชการแผ่นดิน นโยบาย/ยุทธศาสตร์ คสช. และนโยบายรัฐบาล หลักปรัชญา รัฐ แผนยุทธศาสตร์ชาติ ๒๐ ปี และThailand ๔.๐	(๑๐)	

ประเด็นการพิจารณา	รายละเอียดหลักเกณฑ์	คะแนนเต็ม	คะแนนที่ได้
๓.๔ วิสัยทัศน์	วิสัยทัศน์ ซึ่งมีลักษณะแสดงสถานภาพที่องค์กรปกครองส่วนท้องถิ่นต้องการจะเป็นหรือบรรลุถึงอนาคตอย่างชัดเจน สอดคล้องกับโอกาสและศักยภาพที่เป็นลักษณะเฉพาะขององค์กรปกครองส่วนท้องถิ่นและสัมพันธ์กับโครงการพัฒนา	(๕)	
๓.๕ กลยุทธ์	แสดงให้เห็นช่องทาง วิธีการ ภารกิจหรือสิ่งที่ต้องทำตามอำนาจหน้าที่ขององค์กรปกครองส่วนท้องถิ่นที่จะนำไปสู่การบรรลุวิสัยทัศน์ หรือแสดงให้เห็นถึงความชัดเจนในสิ่งที่จะดำเนินการให้บรรลุวิสัยทัศน์นั้น	(๕)	
๓.๖ เป้าประสงค์ของแต่ละประเด็น	เป้าประสงค์ของแต่ละประเด็นกลยุทธ์มีความสอดคล้องและสนับสนุนต่อกลยุทธ์ที่จะเกิดขึ้น มุ่งหมายสิ่งหนึ่งสิ่งใดที่ชัดเจน	(๕)	
กลยุทธ์	ความมุ่งมั่นอันแน่วแน่ในการวางแผนพัฒนาท้องถิ่น เพื่อให้บรรลุวิสัยทัศน์ขององค์กรปกครองส่วนท้องถิ่น ซึ่งเกิดจากศักยภาพของพื้นที่จริง ที่จะนำไปสู่ผลสำเร็จทางยุทธศาสตร์	(๕)	
๓.๗ จุดยืนทางยุทธศาสตร์ (Positioning)	แผนงานหรือจุดมุ่งหมายเพื่อการพัฒนาในอนาคต กำหนดจุดมุ่งหมายในเรื่องใดเรื่องหนึ่งหรือแผนงานที่เกิดจากเป้าประสงค์ ตัวชี้วัด ค่าเป้าหมาย กลยุทธ์ จุดยืนทางยุทธศาสตร์ขององค์กรปกครองส่วนท้องถิ่นที่มีความชัดเจน นำไปสู่การทำโครงการพัฒนาท้องถิ่นในแผนพัฒนาท้องถิ่น โดยระบุแผนงานและความเชื่อมโยงดังกล่าว	(๕)	
๓.๘ แผนงาน	ความเชื่อมโยงองค์รวมที่นำไปสู่การพัฒนาท้องถิ่นที่เกิดผลผลิต/โครงการจากแผนยุทธศาสตร์ชาติ ๒๐ ปี แผนพัฒนาเศรษฐกิจและสังคมแห่งชาติ ฉบับที่ ๑๒ Thailand ๔.๐ แผนพัฒนาภาค/แผนพัฒนากลุ่มจังหวัด /แผนพัฒนาจังหวัด ยุทธศาสตร์การพัฒนาขององค์กรปกครองส่วนท้องถิ่นในเขตจังหวัด และยุทธศาสตร์ขององค์กรปกครองส่วนท้องถิ่น	(๕)	
๓.๙ ความเชื่อมโยงของยุทธศาสตร์ในภาพรวม			
รวมคะแนน		๑๐๐	

๔.๒ การติดตามและประเมินผลโครงการ

ในการจัดทำแผนพัฒนาท้องถิ่น (พ.ศ. ๒๕๖๖ – ๒๕๗๐) ขององค์กรปกครองส่วนท้องถิ่น จะต้องมีการติดตามและประเมินผลโครงการขององค์กรปกครองส่วนท้องถิ่นเพื่อความสอดคล้องแผนพัฒนาท้องถิ่น ตามระเบียบกระทรวงมหาดไทย ว่าด้วยการจัดทำแผนขององค์กรปกครองส่วนท้องถิ่น พ.ศ. ๒๕๔๘ และที่แก้ไขเพิ่มเติมถึง (ฉบับที่ ๓) พ.ศ. ๒๕๖๑ โดยคณะกรรมการติดตามและประเมินผลแผนพัฒนาท้องถิ่น จะต้องดำเนินการให้คะแนนตามเกณฑ์ที่กำหนดไว้ ซึ่งเป็นส่วนหนึ่งของการติดตามและประเมินผลแผนพัฒนา โดยดำเนินการให้แล้วเสร็จภายในหกสิบวัน นับแต่วันที่ประกาศใช้งบประมาณรายจ่าย รายละเอียดแนวทางการพิจารณาตามหนังสือกระทรวงมหาดไทย ด่วนที่สุด ที่ มท ๐๘๑๐.๓/ว ๒๙๓๑ ลงวันที่ ๑๕ พฤษภาคม ๒๕๖๒ เรื่อง ชักซ้อมแนวทางการทบทวนแผนพัฒนาท้องถิ่น (พ.ศ. ๒๕๖๑ – ๒๕๖๕) ขององค์กรปกครองส่วนท้องถิ่น ดังนี้

แนวทางการพิจารณาการติดตามและประเมินผลโครงการ เพื่อความสอดคล้องแผนพัฒนาท้องถิ่น (พ.ศ. ๒๕๖๖ – ๒๕๗๐) ขององค์กรปกครองส่วนท้องถิ่น

ประเด็นการพิจารณา	คะแนน
๑. การสรุปสถานการณ์การพิจารณา	๑๐
๒. การประเมินผลการนำแผนพัฒนาท้องถิ่นสี่ปีไปปฏิบัติในเชิงปริมาณ	๑๐
๓. การประเมินผลการนำแผนพัฒนาท้องถิ่นสี่ปีไปปฏิบัติในเชิงคุณภาพ	๑๐
๔. แผนงานและยุทธศาสตร์การพิจารณา	๑๐
๕. โครงการพัฒนา ประกอบด้วย	๖๐
๕.๑ ความชัดเจนของชื่อโครงการ	(๕)
๕.๒ กำหนดวัตถุประสงค์สอดคล้องกับโครงการ	(๕)
๕.๓ เป้าหมาย (ผลผลิตของโครงการ) มีความชัดเจนนำไปสู่การตั้งงบประมาณได้ถูกต้อง	(๕)
๕.๔ โครงการมีความสอดคล้องกับแผนยุทธศาสตร์ชาติ ๒๐ ปี	(๕)
๕.๕ เป้าหมาย (ผลผลิตของโครงการ) มีความสอดคล้องกับแผนพัฒนาเศรษฐกิจและสังคมแห่งชาติ	(๕)
๕.๖ โครงการมีความสอดคล้องกับ Thailand ๔.๐	(๕)
๕.๗ โครงการสอดคล้องกับยุทธศาสตร์จังหวัด	(๕)
๕.๘ โครงการแก้ไขปัญหาความยากจนหรือการเสริมสร้างให้ประเทศชาติมั่นคง มั่งคั่ง ยั่งยืน ภายใต้หลักปรัชญา	(๕)
๕.๙ งบประมาณ มีความสอดคล้องกับเป้าหมาย (ผลผลิตของโครงการ)	(๕)
๕.๑๐ มีการประมาณการราคาถูกต้องตามหลักวิธีการงบประมาณ	(๕)
๕.๑๑ มีการกำหนดตัวชี้วัด (KPI) และสอดคล้องกับวัตถุประสงค์และผลคาดว่าจะได้รับ	(๕)
๕.๑๒ ผลที่คาดว่าจะได้รับ สอดคล้องกับวัตถุประสงค์	(๕)
รวมคะแนน	๑๐๐

แนวทางเบื้องต้นในการให้คะแนนแนวทางการพิจารณาการติดตามและประเมินผลโครงการ
เพื่อความสอดคล้องแผนพัฒนาท้องถิ่น (พ.ศ. ๒๕๖๖ - ๒๕๗๐) ขององค์กรปกครองส่วนท้องถิ่น

ประเด็น การพิจารณา	รายละเอียดหลักเกณฑ์	คะแนนเต็ม	คะแนนที่ ได้
๑. การสรุปสถานการณ์การ พัฒนา	เป็นการวิเคราะห์กรอบการจัดทำยุทธศาสตร์ขององค์กรปกครองส่วนท้องถิ่น (ใช้การวิเคราะห์ SWOT Analysis/Demand (Demand Analysis)/Global Demand และ Trend ปัจจัยและสถานการณ์การเปลี่ยนแปลงที่มีผลต่อการพัฒนา อย่างน้อยต้องประกอบด้วยวิเคราะห์ศักยภาพด้านเศรษฐกิจ, ด้านสังคม, ด้านทรัพยากรธรรมชาติและสิ่งแวดล้อม)	๑๐	
๒. การประเมินผลการนำ แผนพัฒนาท้องถิ่นสู่ปีไป ปฏิบัติในเชิงปริมาณ	๑) การควบคุมที่มีตัวเลขต่างๆ เพื่อนำมาใช้วัดผลในเชิงปริมาณ เช่น การวัดจำนวนโครงการ กิจกรรม งานต่างๆ ก็คือผลผลิตนั่นเองว่าเป็นไปตามที่ตั้งเป้าหมายเอาไว้หรือไม่ จำนวนที่ดำเนินการจริงตามที่ได้กำหนดไว้เท่าไร จำนวนที่สามารถดำเนินการได้มีจำนวนเท่าไร สามารถอธิบายได้ตามหลักประสิทธิภาพ (Efficiency) ของการพัฒนาท้องถิ่นตามอำนาจหน้าที่ที่ได้กำหนดไว้ ๒) วิเคราะห์ผลกระทบ/สิ่งที่กระทบ (Impact) โครงการที่ดำเนินการในเชิงปริมาณ (Qualitative)	๑๐	
๓. การประเมินผลการนำ แผนพัฒนาท้องถิ่นสู่ปีไป ปฏิบัติในเชิงคุณภาพ	๑) การประเมินประสิทธิผลของแผนพัฒนาในเชิงคุณภาพคือการนำเอาเทคนิคฯ มาใช้เพื่อวัดค่าภารกิจ โครงการ กิจกรรม งานต่างๆ ที่ดำเนินการในพื้นที่นั้นๆ ตรงต่อความต้องการของประชาชนหรือไม่และเป็นไปตามอำนาจหน้าที่หรือไม่ ประชาชนพึงพอใจหรือไม่ สิ่งของ วัสดุ ครุภัณฑ์ การดำเนินการต่างๆ มีสภาพหรือลักษณะถูกต้อง คงทน ถาวร สามารถใช้งานได้ตามวัตถุประสงค์หรือไม่ ซึ่งเป็นไปตามหลักประสิทธิผล (Effectiveness) ผลการปฏิบัติราชการตามที่บรรลุวัตถุประสงค์ และเป้าหมายของแผนปฏิบัติราชการตามที่ได้รับงบประมาณมาดำเนินการ รวมถึงสามารถเทียบเคียงกับส่วนราชการหรือหน่วยงาน ๒) วิเคราะห์ผลกระทบ/สิ่งที่กระทบ (Impact) โครงการที่ดำเนินการในเชิงคุณภาพ (Qualitative)	๑๐	
๔. แผนงานและยุทธศาสตร์ การพัฒนา	๑) วิเคราะห์แผนงาน งาน ที่เกิดจากด้านต่างๆ มีความสอดคล้องกับยุทธศาสตร์ขององค์กรปกครองส่วนท้องถิ่นในมิติต่างๆ จนนำไปสู่การจัดทำโครงการพัฒนาท้องถิ่นโดยใช้ SWOT Analysis/Demand (Demand Analysis)/Global Demand/ Trend หรือหลักการบูรณาการ (Integration) กับองค์กรปกครองส่วนท้องถิ่นที่มีพื้นที่ติดต่อกัน ๒) วิเคราะห์แผนงาน งาน ที่เกิดจากด้านต่างๆ ที่สอดคล้องกับการแก้ไขปัญหาความยากจน หลักปรัชญา	๑๐	

ประเด็น การพิจารณา	รายละเอียดหลักเกณฑ์	คะแนน เต็ม	คะแนน ที่ได้
๕.๖ โครงการมีความ สอดคล้อง	โครงการมีลักษณะหรือสอดคล้องกับการปรับเปลี่ยนโครงสร้างเศรษฐกิจไปสู่ Value-Based Economy หรือเศรษฐกิจที่ขับเคลื่อนด้วยนวัตกรรม ทำน้อย ได้มาก เช่น (๑) เปลี่ยนจากการผลิตสินค้า โภคภัณฑ์ไปสู่สินค้าเชิงนวัตกรรม (๒) เปลี่ยนจากการขับเคลื่อนประเทศด้วยภาคอุตสาหกรรม ไปสู่การขับเคลื่อนด้วยเทคโนโลยี ความคิดสร้างสรรค์และนวัตกรรม (๓) เปลี่ยนจากการเน้นภาคการผลิตสินค้าไปสู่การเน้นภาคบริการมากขึ้น รวมถึงโครงการที่เติมเต็มด้วยวิทยาการ ความคิดสร้างสรรค์ นวัตกรรม วิทยาศาสตร์ เทคโนโลยี และการวิจัยและพัฒนาแล้วต่อยอดความได้เปรียบเชิงเปรียบเทียบ เช่น ด้านการเกษตรเทคโนโลยีชีวภาพ สาธารณสุข วัฒนธรรม ฯลฯ	(๕)	๕
๕.๗ โครงการสอดคล้อง กับยุทธศาสตร์จังหวัด	โครงการพัฒนาท้องถิ่นมีความสอดคล้องกับห้วงระยะเวลาของแผนพัฒนาจังหวัดที่ได้กำเนิดขึ้น เพื่อขับเคลื่อนการพัฒนาท้องถิ่นเสมือนหนึ่งการขับเคลื่อนการพัฒนาจังหวัด ซึ่งไม่สามารถแยกส่วนใดส่วนหนึ่งออกจากกันได้ นอกจากนี้โครงการพัฒนาท้องถิ่นต้องเป็นโครงการเชื่อมต่อหรือเดินทางไปด้วยกันกับยุทธศาสตร์จังหวัดที่ได้กำหนดขึ้นเป็นปัจจุบัน	(๕)	๕
๕.๘ โครงการแก้ไข ปัญหาความยากจนหรือ การเสริมสร้างให้ ประเทศชาติมั่นคง มั่ง คั่ง ยั่งยืน ภายใต้หลัก ประชารัฐ	เป็นโครงการที่ดำเนินการภายใต้พื้นฐานความพอเพียงที่ประชาชนดำเนินการเอง หรือร่วมดำเนินการ เป็นโครงการต่อยอดและขยายได้ เป็นโครงการที่ประชาชนต้องการเพื่อให้เกิดความยั่งยืน ซึ่งมีลักษณะที่จะให้ท้องถิ่นมีความมั่นคง มั่งคั่ง ยั่งยืน เป็นท้องถิ่นที่พัฒนาแล้วด้วยการพัฒนาปรัชญาเศรษฐกิจพอเพียง	(๕)	๕
๕.๙ งบประมาณมีความ สอดคล้องกับเป้าหมาย (ผลผลิตของโครงการ)	งบประมาณโครงการพัฒนาจะต้องคำนึงถึงหลักสำคัญ ๕ ประการในการจัดทำโครงการได้แก่ (๑) ความประหยัด (Economy) (๒) ความมีประสิทธิภาพ (Efficiency) (๓) ความมีประสิทธิภาพ (Effectiveness) (๔) ความยุติธรรม (Equity) (๕) ความโปร่งใส (Transparency)	(๕)	๕
๕.๑๐ มีการประมาณ การราคาถูกต้องตาม หลักวิธีการงบประมาณ	การประมาณราคาเพื่อการพัฒนาต้องให้สอดคล้องกับโครงการถูกต้องตามหลักวิชาการทางช่าง หลักของราคากลาง ราคากลางท้องถิ่น มีความโปร่งใสในการกำหนดราคาและตรวจสอบในเชิงประจักษ์	(๕)	๕

ประเด็น การพิจารณา	รายละเอียดหลักเกณฑ์	คะแนน เต็ม	คะแนนที่ ได้
๕.๑๑ มีการกำหนด ตัวชี้วัด (KPI) และ สอดคล้องกับวัตถุประสงค์ และผลที่คาดว่าจะได้รับ	มีการกำหนดตัวชี้วัดผลงาน (Key Performancy Indicator : KPI) ที่ สามารถวัด ได้ (measurable) ใช้บอกประสิทธิผล (effectiveness) ใช้บอกประสิทธิภาพ (efficiency) ได้ เช่น การกำหนดความพึงพอใจ การกำหนดร้อยละ การ กำหนดอันเกิดจากผลของวัตถุประสงค์ที่เกิดขึ้นที่สิ่งที่ได้รับ (การคาดการณ์ คาด ว่าจะได้รับ)	(๕)	
๕.๑๒ ผลที่คาดว่าจะได้รับ สอดคล้องกับวัตถุประสงค์	ผลที่ได้รับเป็นสิ่งที่เกิดขึ้นได้จริงจากการดำเนินการตามโครงการพัฒนาซึ่ง สอดคล้องกับวัตถุประสงค์ที่ตั้งไว้ การได้ผลหรือผลที่เกิดขึ้นจะต้องเท่ากับ วัตถุประสงค์หรือมากกว่าวัตถุประสงค์ ซึ่งการเขียนวัตถุประสงค์ควรคำนึงถึง (๑) มีความเป็นไปได้และมีความเฉพาะเจาะจง ในการดำเนินงานตาม โครงการ (๒) วัดและประเมินผลดับของความสำเร็จได้ (๓) ระบุสิ่งที่ต้องการ ดำเนินงานอย่างชัดเจนและเฉพาะเจาะจงมากที่สุดและสามารถปฏิบัติได้ (๔) เป็นเหตุเป็นผล สอดคล้องกับความเป็นจริง (๕) ส่งผลต่อการบ่งบอกเวลาได้	(๕)	
รวมคะแนน		๑๐๐	

๔.๓.๑ การวัดผลในเชิงปริมาณและเชิงคุณภาพ

(๑) การวัดผลในเชิงปริมาณ

ตามท้องที่การบริหารส่วนตำบลแหลมประดู่ได้ดำเนินการจัดทำแผนพัฒนาขึ้นมาเพื่อใช้เป็นเครื่องมือในการพัฒนาองค์การบริหารส่วนตำบลแหลมประดู่ ให้บรรลุเป้าหมายที่วางไว้ เกิดประสิทธิภาพ ประสิทธิผลสูงสุดในการแก้ไขปัญหาให้กับประชาชนในการจัดทำแผนพัฒนานั้นจะต้องมีการติดตามและประเมินแผนพัฒนา ตามระเบียบกระทรวงมหาดไทยว่าด้วยการจัดทำแผนขององค์กรปกครองส่วนท้องถิ่น พ.ศ.๒๕๔๘ หมวด ๖ ข้อ ๒๙ และระเบียบกระทรวงมหาดไทยว่าด้วยการจัดทำแผนขององค์กรปกครองส่วนท้องถิ่น (ฉบับที่ ๓) พ.ศ.๒๕๖๑ ข้อ ๑๓ โดยคณะกรรมการติดตามและประเมินแผนพัฒนาเป็นผู้ดำเนินการติดตามและประเมินผลแผนพัฒนา ซึ่งคณะกรรมการจะต้องดำเนินการกำหนดแนวทางวิธีการในการติดตามและประเมินผลแผนพัฒนา ดำเนินการติดตามและประเมินผลแผนพัฒนา รายงานผลและเสนอความเห็นซึ่งได้จากการติดตามและประเมินผลแผนพัฒนาต่อผู้บริหารท้องถิ่น เพื่อให้ผู้บริหารท้องถิ่นเสนอต่อสภาท้องถิ่น และคณะกรรมการพัฒนาท้องถิ่น พร้อมทั้งประกาศผลการติดตามและประเมินผลแผนพัฒนาให้ประชาชนในท้องถิ่นทราบในที่เปิดเผย ภายในสิบห้าวันนับแต่วันรายงานผลและเสนอความเห็นดังกล่าวและต้องปิดประกาศไว้เป็นระยะเวลาไม่น้อยกว่า สามสิบวันโดยอย่างน้อยปีละหนึ่งครั้งภายในเดือนธันวาคมของทุกปี

โดยเครื่องมือที่ใช้ในการติดตามและประเมินผลในเชิงปริมาณ มีดังนี้

แบบที่ ๑ การกำกับการจัดทำแผนยุทธศาสตร์ขององค์กรปกครองส่วนท้องถิ่น

แบบที่ ๒ แบบติดตามผลการดำเนินงานขององค์กรปกครองส่วนท้องถิ่น

แบบที่ ๓/๑ แบบประเมินผลการดำเนินงานตามแผนยุทธศาสตร์

แบบประเมินคุณภาพของแผนพัฒนา

(๒) การวัดผลในเชิงคุณภาพ

การจัดผลเชิงคุณภาพ อบต. ใช้การสำรวจความพึงพอใจในการวัดผลเชิงคุณภาพโดยภาพรวมโดยได้มีการประเมินความพึงพอใจ ซึ่งการประเมินความพึงพอใจทำให้ทราบถึงผลเชิงคุณภาพในการดำเนินงานของอบต.ในภาพรวม

โดยเครื่องมือที่ใช้ในการประเมินความพึงพอใจ มีดังนี้

แบบที่ ๓/๐ แบบประเมินความพึงพอใจต่อผลการดำเนินงานของอบต.

แบบที่ ๓/๓ แบบประเมินความพึงพอใจของประชาชนที่มีต่อการให้บริการ

๔.๔ ข้อเสนอแนะในการจัดทำแผนพัฒนาท้องถิ่นในอนาคต

(๑) ผลกระทบนำไปสู่ออนาคต

(๑.๑) ปัญหาสาธารณสุขต่างๆ ที่เกิดขึ้นในองค์กรปกครองส่วนท้องถิ่น อันได้แก่ ภัยแล้ง วาตภัย น้ำท่วม อัคคีภัย ที่เกิดขึ้นและส่งผลกระทบต่อประชาชนในพื้นที่ เกิดความเสียหายทั้งชีวิตและทรัพย์สิน แนวทางการแก้ไข คือพิจารณาวางแผนการดำเนินการป้องกัน ก่อนเกิดเหตุ ระหว่างเกิดเหตุ หลังเกิดเหตุ บรรจุแผนงาน โครงการ กิจกรรม การให้ความช่วยเหลือต่างๆ จัดตั้งศูนย์ช่วยเหลือประชาชนขององค์กรปกครองส่วนท้องถิ่น เพื่อสามารถดำเนินการได้ทันท่วงที

(๑.๒) ปัญหาโรคระบาดที่เกิดจากคน เกิดจากสัตว์ ที่ส่งผลอันตราย หรือคร่าต่อชีวิตประชาชน และสัตว์ต่างๆ ในตำบล ซึ่งได้แก่ โรคไข้หวัดใหญ่ ไข้หวัดนก โรคมือ เท้า ปาก ที่เกิดขึ้นกับเด็กๆ โรคพิษสุนัขบ้า แนวทางการแก้ไขปัญหา คือ ฝึกอบรม ประชาสัมพันธ์ รมณรงค์การป้องกัน ลงพื้นที่ระงับการเกิดโรค ระบาด การทำลาย การรักษา

(๑.๓) ปัญหาประชาชนมีรายได้น้อย การศึกษาต่ำ ประชาชนในตำบลยังมีคนรายได้น้อย มีหนี้สินเยอะ ไม่เพียงพอในการดำรงชีวิต ค่าครองชีพสูง แนวทางการแก้ไขปัญหา ให้ความรู้เกี่ยวกับการประกอบอาชีพ สาธิตการประกอบอาชีพ ช่วยเหลือประชาชนซ่อมแซมบ้านคนจน ผู้มีรายได้น้อย ส่งเสริมด้านการศึกษาโดยการจัดการบริการสาธารณสุขด้านการศึกษา การจัดตั้งศูนย์พัฒนาเด็กเล็ก สนับสนุนกิจกรรมต่างๆ ให้กับเด็กนักเรียน จ้างเด็กนักเรียนในช่วงปิดภาคเรียนเพื่อมีรายได้

(๑.๔) ปัญหายาเสพติดในตำบล ในพื้นที่ยังไม่พบว่ามีการค้ายาเสพติด และยังไม่พบรายงานว่ามีผู้ติดยาเสพติด แต่เพื่อเป็นการป้องกัน มีแนวทางการป้องกัน โดยการลงพื้นที่ค้นหา การรณรงค์ป้องกัน ให้ความรู้กับประชาชนได้ทราบถึงโทษของยาเสพติด

(๑.๕) ปัญหาการสัญจรไปมาของประชาชนในตำบล เนื่องจาก ในตำบลด้านโครงสร้างพื้นฐาน เส้นทางคมนาคมบางหมู่บ้านยังเป็น ถนนดิน ถนนลูกรัง ช่วงฤดูฝนถนนลื่น เป็นหลุมเป็นบ่อ เกิดปัญหาในการสัญจรไปมาของประชาชน เสี่ยงต่อการเกิดอุบัติเหตุ การคมนาคมล่าช้า แนวทางการแก้ไข จัดทำแผนงาน โครงการก่อสร้างถนนในเส้นทางสำคัญ พิจารณาเสนอสนับสนุนจากหน่วยงานอื่น

(๒) ข้อสังเกต ข้อเสนอแนะ ผลจากการพัฒนา

(๒.๑) ข้อสังเกต จากการสำรวจข้อมูล การลงพื้นที่ในตำบล จะเห็นว่าประชาชนยังมีปัญหาที่จะต้องดำเนินการแก้ไขอยู่มาก ดังนี้ ด้านการศึกษา สาธารณสุข ความมั่นคงปลอดภัยในชีวิตและทรัพย์สิน การศาสนา ศิลปวัฒนธรรม ประเพณี กีฬา สถานที่ผ่อนหย่อนใจ สวัสดิการสังคม การเกษตร เศรษฐกิจ อุตสาหกรรม การพัฒนาอาชีพ เส้นทางคมนาคมขนส่ง/ไฟฟ้า/น้ำประปา/แหล่งน้ำเพื่ออุปโภค - บริโภค ด้านทรัพยากรและสิ่งแวดล้อม ขยะมูลฝอยและสิ่งปฏิกูล จากปัญหาด้านต่างๆ ประชาชนไม่สามารถแก้ไขปัญหาเองได้ จึงต้องเสนอให้องค์กรปกครองส่วนท้องถิ่นแก้ไข ทำให้มีการเสนอโครงการเข้ามาเป็นจำนวนมาก ซึ่งงบประมาณขององค์กรปกครองส่วนท้องถิ่นนั้นมีจำกัดไม่เพียงพอต่อการจัดการได้

(๒.๒) ข้อเสนอแนะ จากข้อสังเกตดังกล่าว มีข้อเสนอแนะในการแก้ไขปัญหาต่างๆ ดังนี้ ปัญหาต่างๆ ที่ถูกเสนอมายังองค์กรปกครองส่วนท้องถิ่น นั้น ควรนำมาพิจารณาจัดลำดับความสำคัญโดยประชาคมท้องถิ่น ซึ่งมีหลายภาคส่วน ประกอบไปด้วย คณะกรรมการพัฒนาขององค์กรปกครองส่วนท้องถิ่น สมาชิกสภาท้องถิ่น ผู้นำหมู่บ้าน ตัวแทนส่วนราชการ รัฐวิสาหกิจ หน่วยงานที่เกี่ยวข้อง ประชาชนทั่วไป ร่วมกันพิจารณาจัดลำดับความสำคัญของโครงการ และพิจารณาบรรจุเข้าแผนพัฒนาท้องถิ่นต่อไป กรณีโครงการที่เกินศักยภาพที่ให้องค์กรปกครองส่วนท้องถิ่นเสนอขอรับการสนับสนุนจากหน่วยงานอื่น

(๒.๓) ผลจากการพัฒนา จากการพัฒนาที่ผ่านมาพบว่าองค์กรปกครองส่วนท้องถิ่นได้แก้ไข ปัญหาให้กับประชาชนได้ในหลายเรื่อง และครอบคลุมทุกด้าน มีผลการประเมินอยู่ในเกณฑ์ที่ดี ประชาชนมี ความพึงพอใจ แต่ก็ยังมีปัญหาที่จะต้องแก้ไขต่อไป ไม่ว่าจะเป็นด้านสิ่งแวดล้อมที่ยังมีการเผา ตอข้าวในช่วงเวลา เก็บเกี่ยว การเลี้ยงสัตว์ วัว ควาย หมู ที่ส่งกลิ่นเหม็นรำคาญ การพนันที่ยังมีในพื้นที่ เส้นทางคมนาคมยังไม่ ครบ
